PRIMER AÑO — Núm. 305. PORTE PAGADO Dirección, Redacción y Administración: AVENIDA DE MAYO 769 Buenos Aires, Lunes 11 de Diciembre de 1916

Todas las cartas destinadas a la Redacción deben ser dirigidas al Director.

Como el diario no puede responsabilizarse por los manuscritos que se le envíen, ruega a los autores guarden copia de ellos.

Dirección Telegráfica: EPOCA; Buenos Aires

Teléfono: Unión Telefónica 5194-95-96-97-98, Avenida

LA EPOCA

PRECIOS DE SUSCRIPCION

CAPITAL

$ m|n. $ m|n. $ m|n. $ m|n.
Un mes 1.70 Tres meses 5 Seis meses 10 Un año 20

PROVINCIAS

Un mes 2 Tres meses 6 Seis meses 12 Un año 24

EXTERIOR

$ oro $ oro $ oro $ oro
Un mes 2 Tres meses 6 Seis meses 12 Un año 24

Número del día 0.08. — Número atrasado (dentro de los 30 días) 0.20—De fechas anteriores 0.50.

LA EPOCA se envía directamente por correo a toda persona que lo pida acompañando el importe correspondiente. Los pedidos de suscripciones para el interior de la República se atenderán por cualquier número de días a razón de 0.08 por ejemplar.

Biblioteca de la Universidad La Plata

VEASE EN LA PAGINA FINAL LA INFORMACION DE ULTIMA HORA

11 DE DICIEMBRE DE 1916

Los ministros en el Congreso

La presencia de los ministros en el Congreso se está interpretando en forma caprichosa. Como siempre que se aplica la hermenéutica a ciertos actos que se explican por sí solos, la interpretación se resiente de sutil y peca por exceso de alambicamiento. Los ministros se han presentado en la cámara, simplemente, porque en esa forma el Ejecutivo entiende cumplir sus deberes y derechos de poder colegislador que la constitución le atribuye.

Ello no significa, ni siquiera remotamente, que el P. E. haya modificado su modo de pensar acerca del proyecto de presupuesto elaborado por la comisión de la cámara con los elementos que le suministrase el gobierno anterior. El Ejecutivo continúa desligándose de todo compromiso en la preparación de un cálculo de gastos y recursos organizada sin su concurso ni conocimiento y de la cual conoce lo necesario para juzgarla inadecuada a los momentos, inconveniente en las circunstancias y mal inspirada en general. Pero como la función ejecutiva no se realiza por períodos ni admite soluciones de continuidad, la presidencia actual observará en sus relaciones con el congreso la línea de conducta que le sugiere la constitución. De modo que si los ministros ocuparán sus asientos en el recinto es porque entienden que deben ponerse en condiciones de dar rápida y categóricamente los informes que la cámara considere necesarios para la sanción del presupuesto. No quiere el ejecutivo que la carencia de ciertos datos pueda dar causa o pretexto a la prolongación indefinida de un debate que los intereses del país exigen sea sobrio y concreto.

De modo que esta finalidad sencilla y lógica perseguida por la presencia de los ministros al Congreso nada tiene que ver con la intención que se atribuye al Ejecutivo de impresionar al Congreso con una presentación solemne del gabinete. Absolutamente. Por lo pronto, porque poco tienen que hacer los ministros en un debate que constituye la simple liquidación de un estado de cosas preexistente; y luego porque el programa de trabajo de las sesiones extraordinarias, de carácter exclusivamente financiero y económico, excluye la posibilidad de esos grandes encuentros oratorios que se pronostican con visible impaciencia. Los ministros se limitarán a dar las informaciones que la cámara requiera y a sostener los proyectos que hoy mismo remitirá el ejecutivo.

No se nos escapa que el ambiente parlamentario, de suyo nervioso, está sobreexcitado por la probabilidad de controversias políticas a las que serían retados, se dice, los ministros del Ejecutivo, por adversarios ganosos de probar la envergadura de los miembros del gabinete. Hasta se dice que esa parte del programa estaría a cargo de los representantes socialistas, deseosos, al parecer, de buscar un desquite al descalabro electoral de abril.

Electoral hemos dicho, anticipando así la explicación de esas actitudes. Porque en estos momentos, y dado el alcance puramente económico del plan de trabajos parlamentarios, un debate político no tendría causas ni razón de ser. Sólo podría ser buscado con una finalidad exclusivamente electoral por los representantes socialistas, quienes, por lo demás, aplicarían a las circunstancias una táctica muy conocida.

Pero ni el Ejecutivo ni sus ministros tienen por qué hacer el juego a las artimañas con vistas electorales de los socialistas. Irán aquéllos a la cámara con el propósito de colaborar lealmente y en la medida que les corresponda al estudio del presupuesto y no hay que creer que se prestarán ingenuamente a los ardides de que echen mano los adversarios del ejecutivo para conducir el debate hacia derivaciones tendenciosas. Por lo demás, los adversarios impacientes no pierden por esperar. El gobierno actual no rehuirá la responsabilidad de sus actos; de modo que cuando se le promuevan cuestiones por asuntos que las merezcan, la cámara tendrá la palabra del ejecutivo, expuesta sin refugios ni reticencias.

Un complot de covachuela

Cuando una institución pacífica se revoluciona hay motivos para temer ciertas consecuencias. Porque en los temperamentos combativos, listos de suyo para asumir actitudes belicosas, una algarada amenazante no puede suscitar mayores preocupaciones; al fin, uno se acostumbra al somatén hasta confundirlo con el toque de ánima. En cambio, cuando el genio tranquilo de las gentes sesudas da en salirse de sus casillas, conviene adoptar algunas precauciones. Esto, precisamente, hacía inquietante la guerra de Quiquendone y sugiere augurios inciertos en la rebelión del senado.

Porque si en particular no es un senador,—ciudadano de edad provecta casi siempre y pasiones morigeradas, —un partidario de la vida intensa a la manera de Roosevelt, se deduce fácilmente que esas condiciones pacíficas, propias de las gentes que aman el feliz vivir, han de ser las virtudes generales que adornan al alto cuerpo. De modo que la rebelión del senado asume todos los aspectos curiosos y pintorescos de lo imprevisto y contradictorio.

Afortunadamente, la resuelta actitud del grupo de senadores puestos en tren de beligerancia, no parece encaminada a inquietar al país. Si su conducta fuera la enérgica fórmula de protesta que provoca la violación de un principio fundamental; si importara un acto defensivo de tal o cual postulado constitucional en peligro; si el senado se alzara, en fin, inflado por alguno de esos móviles elevados y generosos que justifican ciertas actitudes, habría motivos para alarmarse. Por suerte—o por desgracia—no hay nada de eso. El senado se coloca en pie de guerra para disputar a su presidencia algunas atribuciones que ésta ha rescatado de secretaría.

Pues por más que las declaraciones del grupo de senadores conjurados quieran aderezar su causa con la salsa de ciertas vagas reivindicaciones de privilegios vulnerados, a nadie se le oculta que se trata de una conspiración de secretaría, foco y punto de partida del movimiento. Para los que conocen las peculiaridades del mecanismo interno del senado, y están iniciados en la curiosa inversión de valores jerárquicos allí operada y admitida de tiempo atrás, no puede sorprender la aventura. Desde hace muchos años, el senado es una suerte de "boite a surprise", cuyo mecanismo sólo era conocido de los secretarios y de un presidente. Todas las medidas y resoluciones que salían por la puerta del despacho presidencial habían penetrado en él furtivamente por el postigo sigiloso de la secretaría. Se explica, entonces, que la clausura del postigo, ordenada como medida previa por el doctor Luna, haya tenido la importancia de una medida de gran alcance. Inmovilizadas esas visagras, el mecanismo del senado comenzó a funcionar normalmente y esta normalidad tuvo que desagradar a los funcionarios acostumbrados a girar en una órbita mucho más amplia de la que les correspondía.

Algunos senadores con un ex presidente a la cabeza han querido solidarizarse con la rebelión de secretaría. Lo lamentamos por los prestigios de la investidura, complicados en una trapisonda de oficina; pero nos congratulamos por sus resultados posibles. Esa actitud facilitará a la presidencia del senado, a cargo de un hombre provisto de las energías de que dispone el señor Luna, la tarea de reorganización que las circunstancias aconsejan. Entrará aire y luz a las dependencias cerradas del senado y ya se sabe que la luz y el aire constituyen los elementos de la buena higiene...

Entretanto, asistiremos con interés a las operaciones del grupo de senadores solidarizados en el complot de covachuela. Porque ciertas actitudes suelen tener derivaciones curiosas y la experiencia enseña que es peligroso meter el dedo en el ventilador...

SINCERIDAD

Admite el proverbio que la cortesía no disminuye el valor; del mismo modo podría afirmarse que la buena fe y quita empuje al buen adversario. Pero, decididamente, parece más fácil ser cortés que sincero; acaso porque la cortesía es condición externa, fácil de adquirir a poco costo como la mano de barniz que disimula ciertas fealdades superficiales, mientras la sinceridad es virtud fundamental, elemento básico de la moral tan difícil de obtener como expuesta a ser perdida.

Por eso, sin duda, la prensa independiente—hay independencias malévolas como benévolas, neutralidades—suele ser cortés con el radicalismo y usa ordinariamente de mala fe en sus actitudes relacionadas con nuestro partido. Lo ocurrido en Córdoba, a propósito de un conferencista y una señorita humanitaria que no pudieron, el uno dar su conferencia y la otra realizar su bazar de caridad en el teatro Rivera Indarte, ha provocado largos y capciosos comentarios. Se quiere hacer aparecer al gobierno cordobés en una actitud antipática, sostenida por argumentos sofísticos, con evidente adulteración de los hechos.

Los testimonios de personas que intervinieron en el incidente, como el propio presidente del comité italiano de guerra en Córdoba, son objeto de una hermenéutica arbitraria y cautelosa que busca solamente alterar la verdad. La actitud del gobierno cordobés es, sin embargo, perfectamente clara y precisa. No se opuso—la imputación es absurda—a que se hablara bien de una nación amiga; en cambio exigió las garantías necesarias de que no se hablaría mal de otra nación también amiga. Si la habilidad del orador no supo conciliar esta lógica exigencia con aquel propósito, la culpa no recae, desde luego, sobre el gobierno de Córdoba.

En cuanto al caso segundo, el de la señorita filantrópica, es más o menos semejante y no vale la pena exponerlo minuciosamente.

Pero la conducta prudente del gobierno cordobés tenía que ser examinada a la luz de un criterio tan poco sincero como parcial. Y ya se sabe que para el que se encapricha en ello, hasta los dedos se le antojan huéspedes.

Colonización mixta agrícola ganadera

Proyecto del Dr. Pueyrredón

Esta tarde fué enviado al congreso el proyecto de ley sobre colonización mixta agrícola ganadera de que es autor el ministro de agricultura, doctor Honorio Pueyrredón, y cuyos lineamientos generales damos a conocer a ocntinuación:

Se desea llegar a la subdivisión de la propiedad y obtener su fácil aprovechamiento, para que puedan encontrar empleo trabajadores aptos, pero escasos de medios, que no se deciden a abandonar los centros poblados, y así se mejorará la producción y la distribución de la riqueza.

Ha sido una aspiración constante conceder la propiedad al colono, y con ese objeto, las leyes facilitan la venta de la tierra pública, pero los resultados no han respondido del todo al propósito. Aun en el orden de la propiedad privada, grandes extensiones continúan indivisas e improductivas. Falta en nuestra población rural el pequeño capitalista agrario en condiciones de adquirir tierra. Resulta así de poca utilidad ofrecerla en venta, por buenos que sean los términos; los colonos, por lo común, no se hallan en situación de adquirirla. Es preciso proporcionarles una ayuda efectiva que les permita obtener la tierra, construir su casa habitación y comprar animales y elementos de trabajo.

El agricultor en nuestro país sufre íntegramente las consecuencias de los desastres agrícolas, acaso por la forma unilateral de su explotación; perdida la cosecha del cereal, queda en la miseria. Es preciso introducir en la colonia el elemento ganadero que creará la defensa recíproca para ambas instituciones, agregando a la vez a los beneficios de la agricultura, los de la granja.

A efecto de poder llevar a la práctica este proyecto, el poder ejecutivo podría invertir hasta la suma de (30.000.000) treinta millones de pesos, para fomentar la colonización en forma mixta, agrícola, ganadera, acordando préstamos para construcción de casa-habitación, adquisición de animales para la explotación de granjas, útiles y enseres agrícolas. La entrega de los interesados se hará a medida que realicen las adquisiciones con la conformidad de los funcionarios que designe el poder ejecutivo.

La superficie a concederse no excederá de 200 hectáreas por cada colono. El préstamo y el precio fijado al terreno será amortizado en el plazo y con el interés que fije el poder ejecutivo. La suma adelantada quedará garantida con prenda agraria sobre los bienes adquiridos, los que no serán ejecutables por otros créditos.

El adquirente deberá explotar por sí la concesión, residiendo en la propiedad por lo menos cinco años.

Satisfechas por el concesionario todas las obligaciones contraídas, el poder ejecutivo le otorgará el título definitivo de propiedad.

CONGRESO

LAS SESIONES EXTRAORDINARIAS

Presentación de proyectos del Ejecutivo

TODOS LOS MINISTROS ASISTEN AL ACTO

LA CAMARA DE DIPUTADOS POSTERGA SUS SESIONES HASTA EL VIERNES

Gran animación reinaba en las antesalas. Más de 65 diputados estaban presentes al iniciarse la sesión, que recién tiene lugar a las 4 de la tarde.

Preside el doctor Demaría, quien dice que corresponde elegir las autoridades que han de presidir las sesiones extraordinarias.

Padilla — Hago indicación para que se confirme la actual mesa.

Zaccagnini—¿Qué ha propuesto, señor presidente?

Presidente — Que se confirme la actual mesa. Está en discusión. Si nadie hace uso de la palabra se va a votar.

Se vota y resulta afirmativa.

Se da cuenta de los asuntos entrados entre los cuales figuran los proyectos del P. E. que adelantara LA EPOCA en ediciones anteriores.

Continúa la sesión.

PROYECTO DE LEY

Artículo 1.o— Modifícase la partida del inciso 2.º del artículo 3.º de la ley número 9647, en la siguiente forma:

"Cada paquete que contenga hasta cinco cigarros, o cada cigarro que se venda respectivamente hasta cinco centavos, pagará 0.01 1|4".

Comuníquese al poder ejecutivo.

Firman este proyecto los miembros de la comisión de presupuesto señores Saravia, Arce, Echagüe, Contte y Videla.

El doctor Marcelo T. de Alvear comunica a la cámara de diputados que ha aceptado el cargo de ministro argentino en Francia.

El diputado Dickmann propone que se postergue la consideración del presupuesto, en vista de que el despacho de la comisión había sido repartido tarde y los diputados no habían tenido tiempo de estudiarlo, y porque el diputado Justo, que firmaba en disidencia el despacho, no podía asistir a la sesión antes de varios días, por estar enfermo.

Propuso este legislador que se citara a la Cámara para el viernes a las 5 de la tarde.

Contestó el diputado Echague presidente de la comisión de presupuesto que el despacho había sido repartido con tiempo suficiente y que los diputados lo conocían perfectamente y que no consideraba la razón expuesta por el señor Dickmann, lo suficiente para postergar la discusión.

Que empero no veía inconveniente en la postergación pedida al tener en cuenta la enfermedad del diputado Justo por tratarse de un miembro de la comisión.

El doctor Leopoldo Melo dijo que había otro despacho referente a las leyes impositivas y que podía tratarse de inmediato continuando la sesión.

Apoyó esta moción el diputado Goyeneche manifestando que no habiendo disidencias con respecto al despacho de las leyes impositivas, podía entrarse a discutirse en seguida.

Puestas a votación las mociones de los diputados Melo y Dickmann la cámara aprobó la segunda, debiendo citarse para el viernes a las 3 de la tarde. Se levanta la sesión.

Los ministros del ejecutivo concurrieron a las 4 de la tarde permaneciendo en antesalas hasta las 4.30, hora en que se retiraron, en vista de

SENADO

DISCURSO DEL Dr. LUNA

A las 3.30 el presidente del senado, doctor Luna, hace llamar a sesión, ocupando el sillón presidencial.

Se hallan presentes los siguientes senadores:

Albarracín, Castañeda, Civit, Del Valle Iberlucea, García, González, Guiñazú, Irigoyen, Iturbe, Iturraspe, Olaechea y Alcorta, Posse, Roca, Rojas, Terán, Vidal, Villanueva, Zabala, Vedia, Lagos, Pinedo, Pereyra Iraola, Padilla, Santamarina, Pradere, Escobar y otras.

La lectura del acta de la sesión anterior, del mes de setiembre que lee el señor Labougle, fué aprobada sin observación; a los asuntos entrados se les dá los destinos correspondientes a las comisiones.

Dáse lectura por el secretario Sr. Ocampo, de la nota del P. E. convocando a sesiones extraordinarias.

El Dr. Luna de pie, dirige breves palabras de saludo.

Expresa que desde el llano donde acaba de bregar tantos años, viene sin agravios ni apasionamientos.

Siente en su alma la dulce tranquilidad que infunde la paz de la conciencia, y por eso cree cumplir los deberes de justicia e imparcialidad que el alto cargo le impone, sin detrimiento de la energía con que sabrá hacer cumplir leyes y reglamentos.

Las divergencias de opiniones, no podrán dirimirse dentro del recinto, sino para inspirarse en los altos intereses de la patria.

Concluye formulando sus fervientes votos por el acierto en las deliberaciones del senado.

La barra y los sitios laterales a la presidencia están ocupados por numerosas personas, y presencian la sesión los diputados.

Pide la palabra el senador del Valle Iberlucea, para proponer que se avocara en las presentes sesiones extraordinarias la ley orgánica de la municipalidad de la capital.

Cree la oportunidad de dirigir una minuta de comunicación al P. E. para pedirle la inclusión de este asunto, como una necesidad reclamada por la opinión pública.

Dicha minuta fué aprobada en general y particular por 15 votos.

El senador Villanueva pide se designen las comisiones de la cámara, y el doctor Luna confirma la composición de las que actuaron con anterioridad, así como también se vota la misma mesa directiva del período ordinario.

El señor Villanueva entre la expectativa general, hace una relación de los nombramientos efectuados durante el ejercicio de la presidencia para defender a su entender la justicia de ellos.

Un decreto del vicepresidente de la república dejó sin efecto el nombramiento de prosecretario recaído en el doctor Alfredo Labougle hijo del secretario del senado por los fundamentos que son conocidos.

Da lectura de las renuncias presentadas por los empleados que se acogieron a la jubilación, así como otros documentos para justificar que su conducta ha sido inspirada en los procedimientos.

El doctor Luna contesta al reclamo interpuesto por el señor Villanueva, expresando que al hacerse cargo de su puesto se encontró con una serie de irregularidades.

No ha llegado hasta el momento a la presidencia ninguna renuncia de empleados, las que no han pasado por la mesa de entradas, como es de práctica y con un cambio de fechas que es sospechoso.

No se trata de ninguna extralimitación cometida por la presidencia al proceder como lo ha hecho.

Rectifica en seguida el señor Villanueva para decir que han existido algunos presidentes del Senado provisorios, que han efectuado nombramientos en las mismas condiciones que él.

Continúa la sesión.

CASA DE GOBIERNO

En la presidencia

A las 2 de la tarde llegó el presidente de la nación, doctor Irigoyen, a su despacho de la casa de gobierno.

Instantes después se reunió con todos los ministros deliberando con ellos hasta momentos antes de las 3 1|2, hora en que se retiraron de la presidencia dirigiéndose al congreso para asistir a las sesiones extraordinarias que se inauguran hoy en las que se tratarán el presupuesto para el año 1917 y los varios proyectos que serán presentados a las cámaras.

Ministerio del Interior

El ministro del interior llegó a su despacho a la hora de costumbre. No atendió visitas, pasando de inmediato a la presidencia. Después de conferenciar con el presidente, salió para dirigirse al congreso.

Ministerio de R. Exteriores

El doctor Becú concurrió esta tarde a su despacho oficial donde trató la resolución de algunos asuntos de trámite administrativo.

Al ministro no le fué posible atender el numeroso público que esperaba ser recibido por tener que asistir a la reunión del congreso para donde salió a las 3 p. m.

Esta noche en el vapor Ciudad de Buenos Aires, parte para Montevideo el nuevo ministro argentino en la República Oriental del Uruguay, doctor Carlos Estrada.

Ministerio de Hacienda

El doctor Salaberry concurrió esta mañana a su ministerio, a las 11. Firmó todos los expedientes que estaban a su despacho y recibió varias visitas, entre ellas, a los gerentes del National City Bank y del Banco Germánico. Por la tarde, apenas llegó, pasó a la presidencia, conferenciando largo rato con el presidente. A las tres de la tarde el doctor Salaberry salió para dirigirse al congreso, llevando varios proyectos que serán presentados esta tarde ante la cámara.

Ministerio de J. e I. Pública

El ministro de justicia e instrucción pública doctor José S. Salinas concurrió esta mañana a su despacho, se ocupó en estudiar varios asuntos de importancia.

Por la tarde a la hora de costumbre el doctor Salinas volvió a la casa de gobierno; a las 3 fué llamado por el señor presidente.

—Por un decreto se ha autorizado a la Compañía Azucarera Pachela Hermanos, para funcionar como sociedad anónima.

Ministerio de O. Públicas

El doctor Torello concurrió esta mañana a su despacho oficial, donde se ocupó del estudio de aquellos asuntos que requieren su especial atención y los que tratará de resolver a la mayor brevedad en pro del bienestar general.

También firmó varios expedientes de trámite administrativo.

Por la tarde el doctor Torello recibió algunas personas que estuvieron a saludarlo, pasando después a la presidencia para de allí ir a la cámara.

Ministerio de Guerra

No concurrió esta mañana a su despacho el titular de la cartera de guerra, doctor Elpidio González.

Por la tarde, a primera hora asistió al departamento de marina, celebrando una conferencia con el ingeniero Alvarez de Toledo.

Ministerio de Marina

Esta mañana a las 9.15 regresó de Puerto Militar el ministro de marina, acompañado de la comitiva de jefes y particulares que lo acompañó en sus visitas.

En seguida concurrió a su ministerio, despachando la firma de trámite y cambiando impresiones sobre el presupuesto con el secretario general, capitán de navío Galíndez.

Esta noche conversará el ministro con el presidente, informándole sobre el resultado de su viaje a Puerto Militar.

El ingeniero Alvarez de Toledo ha prometido al ingeniero Piaggio, ingeniero de las obras de Arroyo Parejas, que interpondrá toda su influencia para que esas construcciones queden terminadas lo antes posible, otorgándose al efecto la prórroga provisoria del contrato respectivo.

El ingeniero Piaggio comunicó al ministro que las obras podrían concluirse en el término de un año, invirtiéndose la cantidad de 2.000.000 de pesos.

El puerto medirá unos 300 metros, pudiendo entrar los mayores buques del mundo, pues la marea media es de 40 pies.

Hasta la fecha se han invertido en las obras más de 10.000.000 de pesos.

Ministerio de Agricultura

No concurrió esta tarde a su despacho oficial el ministro de Agricultura, Dr. Pueyrredón, por tener que asistir a la apertura del congreso.

EN PUNTA ALTA

LOS OBREROS DESOCUPADOS

Auxilio de la armada

En su reciente viaje a Puerto Militar, el ministro de marina visitó las obras del puerto de Arroyo Parejas, las que han sido momentáneamente suspendidas en vista de la precaria situación económica imperante. A más del petitorio que le remitieran caracterizados vecinos de la zona solicitando la prosecución de las obras, cuya suspensión acarrea para todo el distrito muy serios perjuicios, se le apersonaron varios representantes de los obreros sin trabajo, en número de más de 200, solicitando para ellos y sus familias el auxilio oficial para salvarlos del hambre que la suspensión del trabajo para ellos apareja. El ministro dió órdenes inmediatas para que las autoridades de la armada procuraran a esos menesterosos una alimentación

Este acto de altruísmo del ministro fué objeto de unánime aplauso por parte de la población de Punta Alta, suficiente para ellos y sus familias, hasta que, a su regreso a la capital, pudieran tomarse medidas definitivas al respecto.

La intervención a Entre Ríos

EL MEMORIAL DEMOCRATA

LEVANTANDO SUS CARGOS

Conferencias del Dr. Anchorena

LA SOLUCION DEL CONFLICTO

(De nuestro enviado especial)

PARANA, diciembre 11. — "El Diario, dando por exactas las declaraciones que en boca de un personaje demócrata pone el corresponsal en ésta de un diario de esa capital, como cargos contenidos en las memorias que la junta ejecutiva de ese partido elevó al interventor nacional y cuyos términos aquél parece conocer, inicia hoy una serie de artículos que piensa publicar, donde levanta los cargos, empezando por el que se refiere a la remoción de la casi totalidad del personal administrativo de la provincia e inserta al efecto una nómina de 21 altos empleados que fueron respetados en sus puestos, algunos ascendidos y otros recientemente jubilados sin averiguarse previamente su filiación política, a pesar que por excepción de dos o tres, son independientes y los demás son definidamente demócratas.

El secretario del interventor, doctor Estrada, encuéntrase desde ayer atacado de una pequeña dolencia de poca importancia, que no le priva, sin embargo, del desempeño de sus importantes funciones, asistiéndolo el doctor Medus. Con tal motivo ha recibido los saludos de los numerosos amigos que durante su corta estadía en esta ciudad ha sabido conquistarse.

Ayer, por ser domingo, ha sido día de descanso para el personal de la intervención; sin embargo, el doctor Anchorena y los secretarios, hanse entregado al estudio de la nutrida documentación que tiene en su poder referente al pleito legislativo.

PARANA, diciembre 11. — Continúan sin interrupción las detenidas conferencias entre el interventor y los representantes legales de los partidos en lucha. El doctor Anchorena invitó a su despacho a los del bando radical, doctores Marcó y Quiroz, con quienes sostuvo una larga conversación y ayer de mañana los mismos señores volvieron a las oficinas de la intervención, llamados nuevamente por el interventor, donde encontráronse con el gobernador Laurencena, que hizo una corta visita al doctor Anchorena.

Momentos después retiróse aquél, permaneciendo en conferencia los delegados radicales y el interventor.

El doctor Carbó, del partido demócrata progresista, también concurrió por la mañana a casa del interventor, conversando con éste durante largo rato.

A esta conversación asistieron los secretarios doctor Ghigliani y Lazcano.

A pesar de las tentativas realizadas no me ha sido posible conocer hasta el presente la versión exacta de lo que misteriosamente se discute en estas conferencias, pues el doctor Anchorena con amable sonrisa enciérrase en hermético silencio cuando le he interrogado sobre ese punto, pero en síntesis he llegado a concretar que en ellos se pone a contribución energía, inteligencia y la persuasión tendientes a soluciones pacíficas del conflicto enterriano, tratando de restablecer a los términos normales el pleno goce del poder legislativo sobre la base de una conformidad entre los dos partidos que actúan, y el acatamiento inapelable al fallo que en única instancia pronunciese por el comisionado del poder ejecutivo nacional.

En la penitenciaría nacional

Visita del ministro de guerra

En la mañana de hoy el ministro de la guerra, acompañado de su secretario particular visitó la Penitenciaría Nacional, deteniéndose especialmente en las dependencias destinadas a la fabricación de calzado y a la elaboración de pan.

El señor ministro, en vista de la importancia y buen funcionamiento que esas dos industrias tienen en aquel establecimiento penal, ha resuelto estudiar lo necesario el punto, para ver si es posible una provisión al ejército, valiéndose de las aludidas dependencias.

A ese objeto citará a su despacho al jefe de la administración militar, general Zeballos, con quien tratará detenidamente el asunto.

Entre armadores y obreros

ESTADO DE LA HUELGA

En idéntico estado al de los días anteriores continúa hoy el paro en las operaciones de los remolcadores, lanchas y vapores de cabotaje.

La Federación Obrera Marítima, respondiendo a las manifestaciones del Centro de Cabotaje Argentino, de que dimos cuenta en nuestra edición anterior, expresa que dicho centro reconoce ahora las proporciones del movimiento, al que en un principio le negara toda importancia.

Agrega que considera pueril el llamado que el Centro de Cabotaje Argentino dirigiera a los poderes públicos nacionales, por cuanto éstos en su misión de velar por los intereses comunes habíase anticipado a los acontecimientos por medio del Departamento Nacional del Trabajo, proponiendo fórmulas conciliatorias que no obtuvieron resultados frente a la intransigencia de los armadores.

Respecto a la afirmación de los armadores de que la actitud del gobierno los obligaría a desarmar sus barcos, la Federación Obrera Marítima, al reconocer la forma imparcial que ha sido la norma de conducta seguida por las autoridades en el conflicto actual, manifiesta que sólo llegarán a esas desastrosas consecuencias las compañías de cabotaje por la solidaridad de los obreros, decididos a mejorar las actuales condiciones de existencia.

En la Federación Obrera Marítima

En la tarde de hoy la Federación Obrera Marítima celebrará una asamblea en los salones del teatro Verdi.

Harán uso de la palabra varios oradores que ilustrarán a los obreros sobre el curso del movimiento, invitándoles a mantener la solidaridad como el mejor medio de arribar a los propósitos que persiguen.

Las comisiones de propaganda, despachadas por la Federación Obrera Marítima, han impedido en el día de ayer el embarco del nuevo personal que reemplazaría al huelguista de Punta Arenas.

En la plaza Solís

A la reunión de ayer de la plaza Solís, asistió el jefe de policía, doctor Moreno.

Los oradores, señores Pacheco, Marotta, Arraga, Pellegrini y Cueto, hicieron referencias en sus discursos a la nota del Centro de Cabotaje Argentino, expresando que sus términos son la prueba más elocuente de la magnitud que la huelga asume y de la importancia de los armadores.

Movimiento de vapores

El vapor nacional "Berna", de la casa Mihanovich, vióse obligado a suspender su viaje ayer, con destino a Asunción y escalas, por la falta de personal necesario.

Saldrá en el curso del día de hoy si consigue completar su personal de máquinas y cubierta.

Zarparon ayer los vapores: "Luna", para Carmelo; "Helios", para Salto; "Ciudad de Montevideo", para Montevideo.

LA GUERRA EUROPEA

SITUACION POLITICA.

OPINIONES SOBRE LA CAIDA DE ASQUITH. — EL SOMME Y LOS BALCANES. — CAMPAÑA CONTRA EL NUEVO MINISTRO DE RELACIONES EXTERIORES INGLES. — ALEGATOS DE LA PRENSA EN SU FAVOR. — PRESUNTO DESTRONAMIENTO DE CONSTANTINO DE GRECIA. — EL SUPUESTO REY GUILLERMO DE RUMANIA.

Aún sigue comentándose en Inglaterra y sus aliadas el origen de la caída de Mr. Asquith. El hecho ha sido tan descollante; se consideraba al gran político tan consolidado en su cargo, tan lleno de méritos por su actuación, y tan necesario para la política internacional y bélica de Inglaterra, que su salida del gobierno británico no ha podido menos de causar cierta ansiedad; y se comprende que sólo la presencia de un hombre de fundamentales y generales prestigios como es Lloyd George podía tranquilizar a la opinión pública en los países de la Entente. No en Inglaterra, porque su pueblo no había menester, ya que este cambio realiza un desideratum del mismo, largamente perseguido y requerido.

Parece que se discute sobre si se hizo bien en intensificar la ofensiva en el Ancre, o si hubiera sido mejor enviar todas las fuerzas ahí empleadas a los Balcanes. Y se responde en sustancia:

"Un examen superficial podría hacerlo creer, aunque el enorme costo y la dificultad de los transportes podría demostrar que el estado mayor ha tenido razón en concentrar esas fuerzas para desgastar a los alemanes en el Oriente; pero el corolario lógico de tal procedimiento es el imponernos la defensiva en los Balcanes.

"El dogma de que debe colocarse el grueso de las fuerzas allí donde las tiene el enemigo, no puede ser aceptado sin vacilar.

"Ese principio es evidente cuando se puede derrotar al enemigo; pero cuando es imposible batirlo y hacerle evacuar el territorio que ocupa, mediante ataques, las dificultades crecen en los demás teatros.

"El nuevo gobierno podría poner mayor número de fuerzas en acción, mejorando así la situación, pero es difícil comprender cómo podrán modificar los principales factores de la situación sin adoptar planes de campaña diferentes.

"El fracaso de los Balcanes no representaría la pérdida de la guerra. Sería absurdo pensarlo. Significa la prolongación de su duración que depende más que de cualquiera otro factor de las capacidades de la lucha de Rusia.

"Toda Inglaterra está muy determinada a alcanzar la victoria y ayudará por instinto al nuevo gobierno o a cualquier otro que sea capaz de llevar adelante la guerra con éxitos razonables".

Mientras tanto, el único nombramiento ministerial que por el momento suscita discusiones, es el de Mr. Balfour. Lord Northcliffe, que no cesa de ser una pesa de importancia en la balanza de la opinión pública británica, se empeña en no conformarse con la presencia de ese caracterizado hombre público en el gabinete; y desde luego, abre oposición contra él, en las columnas de los diarios que le obedecen. Se quiere presentar a Balfour como simple lugarteniente de Grey. Pero, los ministeriales alegan que es la persona grata a los aliados, cuya presencia se requiere al frente del Foreign Office.

La prensa más autorizada defiende a Mr. Balfour.

El "Lloyd's Weekly", dice:

"Si Lloyd George cediese ante los clamores y escogiera otro ministro de Estado que no fuese Balfour, sufriría un rudo golpe el principio mismo de su gobierno".

Mr. Carvin, en el "Observer", defiende el nombramiento de Balfour, y agrega:

"No podemos permitir que se debilite el ministerio de relaciones exteriores ante la opinión de la nación y de los países extranjeros.

"Balfour se hallará en su elemento en el ministerio de relaciones exteriores. Esta tal vez sorprenda a los bríticos que ignoren el papel histórico desempeñado por Mr. Balfour en ese ministerio, cuando lo tenían lord Salisbury y lord Lansdowne.

"No es exagerado declarar en cuanto se refiere a Inglaterra, que Balfour fué el principal autor, no solo de la alianza con el Japón, sino también de la Entente Cordiale. Esto no es conocido, en general; pero es verdad".

El primer problema en que Mr. Balfour tendrá que dar inmediata prueba de sus aptitudes será el de Grecia, que de día en día se vuelve más intrincado.

La novedad actual es el rumor del destronamiento de Constantino, para reemplazarlo con uno de sus parientes, nombrándose, entretanto, regente a Venizelos. Nada se puede aventurar, todavía acerca de la autenticidad de esta noticia.

Haciéndole par, llega otra, mucho más verosímil; y es que el kaiser se propone destronar a Fernando de Rumania, sustituyéndolo con Guillermo de Hohenzollern, con apoyo del partido germanófilo de Bucarest. Este partido, cuyas inteligencias con el estado mayor alemán deben de haber tenido muy corto receso durante la campaña, que el que recibió con flores a Mackensen; y de su seno han salido las nuevas autoridades civiles rumanas, bajo el gobierno de ocupación teutona.

Para ganar partidarios, y quebrantar la moral del ejército de su país, esos rumanos le envían proclamas, ofreciéndoseles concesiones de tierras en caso de que depongan su resistencia, y se adhieran a la causa imperial.

Es un nuevo caso de Polonia; aunque es posible que no resulte muy simpático esta vez para el zar de los búlgaros, que sueña con la dilatación de su reino a costa de los vecinos.

Frente occidental

Rechazo de un ataque alemán en los Vosgos — Los franceses conquistan dos cráteres en Butteda-Mesnil — Combates con granadas en Iser — Duelos de artillería en Flandes y en el Ancre — El mal tiempo — Los franceses desalojados en Ripmont — Protestas contra hundimientos de buques españoles — Noticias marítimas — Cambios en el comando francés — Supresión del ministerio de guerra — 4000 belgas deportados de Gante en un día.

PARIS, diciembre 11. — Los siguientes informes sobre las operaciones en el frente territorial provienen del estado mayor francés:

Ayer por la tarde, en los Vosgos rechazamos un golpe de mano enemigo contra una trinchera francesa en el paso de Sainte Marie.

En el resto del frente no ocurrió nada.

La noche del viernes un grupo de aeroplanos franceses arrojó numerosas bombas en las estaciones y establecimientos militares de Martigny, Senet y Mons-en-Chaussee.

Anoche, en la extremidad sudeste de Butte-du-Mesnil los alemanes explotaron dos minas. Después de una lucha por su posesión, los cráteres abiertos por las explosiones quedaron en nuestras manos.

En el resto del frente hubo los habituales cañoneos.

EL HAVRE, diciembre 11. — El gobierno belga publicó el siguiente comunicado sobre las operaciones de la semana:

La lucha de artillería se localizó especialmente en la región de Dixmude. Hubo recíprocos y poco intensos cañoneos al norte y al sur de Steenstraate.

En el sector de Dixmude los morteros de trinchera se mostraron activísimos.

A lo largo del Iser hubo luchas con granadas de mano, las cuales en ciertos momentos adquirieron gran violencia.

En un boletín posterior, se dieron las siguientes noticias sobre la última jornada:

En Dixmude, Streenstraate y otros puntos del frente, la artillería mostró gran actividad.

LONDRES, diciembre 11. — El comunicado del estado mayor en el frente de Francia dice así:

En represalia por el cañoneo enemigo contra varios puntos detrás de nuestro frente al norte del Ancre bombardeamos varios lugares situados detrás de las líneas alemanas.

Al sur del Ancre el enemigo nos cañoneó intermitentemente.

Al este de Serre, en las inmediaciones del bosque de Gommcourt, dispersamos varias patrullas enemigas.

En todos los puntos de la saliente de Ypres y de los sectores de Loos y Hulluch ha habido gran actividad de morteros de trinchera en las últimas 24 horas.

PARIS, diciembre 11. — Apareció la siguiente nota oficiosa francesa:

El mal tiempo en el frente occidental detuvo casi completamente las operaciones. No solamente los ataques de infantería están sujetos a los inconvenientes del tiempo, sino también el fuego de artillería pierde mucho de su eficacia. Los percutores se hunden en el barro, sin que los obuses estallen, y la rectificación del tiro por la observación aérea es imposible.

Si la lucha de artillería continúa en los alrededores de la colina 304, es debido a que los objetivos son en ese punto conocidos desde hace tiempo, y en consecuencia, pueden proseguirse sistemáticamente sin nuevas observaciones.

NUEVA YORK, diciembre 11.—De Berlín anuncian que el estado mayor alemán publicó el siguiente boletín sobre la campaña de Francia:

En la región del Somme la actividad de artillería se intensificó al anochecer. Durante la noche rechazamos al este de Guendecourt a fuertes patrullas británicas que intentaron avanzar.

En la Champaña, al sur de Ripont, volvimos a desalojar a los franceses de posiciones que nosotros habíamos evacuado y que ellos ocupaban.

En los Vosgos, al oeste de Markirch, tropas de la "ladwerh" de Nassau, tomaron sin sufrir baja alguna trincheras, haciendo prisioneros a varios cazadores y apoderándose de un lanzabombas.

MADRID, diciembre 11. — Telegrafían de Bilbao que un submarino alemán hundió al vapor Bravo, que días pasados saliera de aquel puerto para Inglaterra.

Según las comunicaciones recibidas en Bilbao, la tripulación se salvó.

El Bravo pertenecía a la compañía marítima de Barcelona y desplazaba 1214 toneladas.

MADRID, diciembre 11. — Algunos diarios se ocupan en sus ediciones de hoy de los nuevos hundimientos de buques españoles.

A este respecto declaran que es lamentable que, mientras los submarinos alemanes hunden a los barcos con bandera española, hayan sido admitidos libremente en los puertos de la península dos de ellos.

AMSTERDAM, diciembre 11.— Informes oficiales recibidos hoy de Berlín expresan que las fuerzas navales alemanas en aguas flamencas detuvieron el día 8 del corriente al buque holandés Caledonia, que conducía un cargamento de algodón para Inglaterra. El vapor fué detenido e internado en Alemania.

AMSTERDAM, diciembre 11. — De Berlín se recibe esta información de carácter oficial:

El 4 del corriente el vapor británico Celedonia intentó embestir a uno de nuestros submarinos, sin haber sido atacado.

Poco antes, sin embargo, de que ese buque chocase con el sumergible, éste consiguió dispararle un torpedo que lo echó a pique.

El capitán James Blaikes, del vapor británico, fué hecho prisionero.

COPENHAGUE, diciembre 11. — El diario "Aftenblad" informa hoy que el submarino alemán que torpedeó al buque noruego Stettin, tomó a su bordo al capitán y a la tripulación de ese vapor antes de torpedearlo.

Los alemanes permitieron a los miembros del Stettin que recogiesen todos sus efectos y el capitán firmó una declaración confesando que el buque llevaba contrabando de guerra.

El "Aftenblad" hace notar que se ha operado un cambio visible en la actitud alemana para con Noruega.

LONDRES, diciembre 11. — Un crucero aliado señala por radiograma la presencia, al norte de las Azores, de un buque rápido, con un poderoso armamento de artillería y tubos lanza-torpedos.

LONDRES, diciembre 11. — Según las últimas noticias, los submarinos alemanes echaron a pique los siguientes barcos: vapores noruegos "Falk", "Modun" y "Amicitia"; británicos, "Harlyn", "Harlington" y "Forth"; averiados.

No hay noticias del vapor griego "Niritos", que era aguardado en Las Palmas.

PARIS, diciembre 11. — Se ha publicado una nota oficiosa sobre los cambios a producirse en el alto comando del ejército. En adelante habrá dos agentes que ejecutarán las decisiones del comandante en jefe del frente del oeste y el general que dirija las opraciones en la Macedonia. Se pretende así constituir una dualidad de servicios en el cuartel general principal.

La creación de esos dos agentes ejecutores significará la desaparición del ministerio de guerra, puesto que ellos han de absorber sus funciones.

Aun cuando se ignora quienes son los llamados a desempeñar las nuevas funciones ejecutivas de la guerra, se asegura que los elegidos son hombres cuyo talento ha sido ya probado ampliamente. Añádese que en breve se darán a conocer los nombramientos de referencia.

AMSTERDAM, diciembre 11 — Informan telegráficamente desde la frontera que reina gran excitación en Gante, cuya población se encuentra muy alterada a consecuencia de las deportaciones alemanas.

El viernes último se sacaron de aquella ciudad 4000 hombres que han sido conducidos a Alemania, después de haberse obligado a firmar a los deportados un documento por el que se les hace aparecer como emigrado voluntariamente.

Doce de los deportados que se negaron a firmar ese documento fueron castigados por las autoridades, que los dejaron algunos días sin comer. Se añade que solamente reciben alimentos los que firman el documento de referencia.

Se anuncia que también han comenzado las deportaciones en la ciudad de Lieja.

Frente austro-italiano

Nevadas en los Alpes. — Actividad de las artillerías. — Coronación de Carlos IV de Hungría. — Grandes preparativos en Budapest. — Suspensión del luto oficial. — Quién coronará al rey. — Enriquecimiento de los labradores. — Servicio ferroviario.

ROMA, diciembre 11. — El parte oficial italiano de hoy está redactado en los siguientes términos:

Las copiosas nevadas que caen en las regiones montañosas del frente de batalla, impiden la actividad de la artillería.

En la zona al este de Gorizia, y en el Carso, los duelos de artillería continuaron con extrema violencia.

NUEVA YORK, diciembre 11. — El comunicado austriaco oficial relativo a la campaña de Italia, contiene como único dato el de que la situación no ha sufrido novedad.

LA CORONACION DEL REY DE HUNGRIA

NUEVA YORK, diciembre 11. — Budapest no ha presenciado una coronación desde 1867. Todo el que ha tenido dinero para viajar se ha dirigido a esta capital para presenciar el acto. El soberano y su comitiva son esperados el 27 del corriente y permanecerán aquí hasta el 31. Es probable que el emperador vaya inmediatamente después a ocupar la cámara 860 del palacio de piedra que María Teresa edificó en 1749, sobre las altas márgenes rocosas del Danubio. Dicha cámara ha estado deshabitada desde 1892, a causa de que el emperador Francisco José desde entonces sólo quiso vivir en el palacio de Viena.

Los preparativos se generalizan en la totalidad del país.

Carlos IV será coronado el 30 de diciembre.

Los departamentos de los hoteles se han reservado a precios fabulosos.

Todos los coches y automóviles están ya comprometidos para el día de la ceremonia por el precio de 20 dólares por hora. Las tiendas y residencias privadas, situadas en las calles por donde pasará la procesión real han sido alquiladas a curiosos por sumas sin precedentes.

Gran número de trabajadores están restaurando el edificio, algunos de cuyos salones no se abren desde hace cien años. El palacio contiene muchas reliquias interesantes, incluyendo la mano derecha de San Esteban, guardada en una caja de cristal en la capilla consagrada al santo.

En la ceremonia el soberano se pondrá una corona que nadie ha usado desde hace 900 años.

El punto más debatido en este momento es saber quién ha de tener el honor de colocar la corona en la cabeza real. El viejo conde Andrassy, amigo de Pismark, coronó a Francisco José. Por esta causa se espera que el conde Tisza ejerza esta función, por ser el primer ministro; pero sus enemigos declaran que él no es húngaro y es sólo un leader político. Debido a estas diferencias se cree que algún húngaro eminente, alejado de las luchas políticas, debe coronar al nuevo soberano. Sin embargo, como el conde Tisza, por lo general, consigue al cabo lo que desea, es muy probable que sea él quien ejerza tan honrosa función.

Los adversarios del conde Tisza intentan hacer de la coronación un acto político. Por consiguiente será interesante saber la influencia que el prestigioso leader tendrá en el ánimo del rey Carlos. Los húngaros se manifiestan muy interesados por conocer la política que con respecto a Hungría desarrollará el nuevo monarca. Desea saberse si Carlos IV residirá todo el tiempo en Viena o si vivirá parte del año en el hermoso palacio de Ofenpht.

La coronación se realizará en una iglesia construída 700 años hace. El luto oficial se suspenderá durante la ceremonia.

Los visitantes se encuentran en Budapest como en Copenhague y Rotterdam. La vida es normal y se puede obtener todo lo que se quiera, si bien los precios han subido a las nubes. La única señal de la guerra es la presencia de los fugitivos transilvanos, quienes ahora están regresando a sus hogares.

Los agricultores húngaros se están enriqueciendo de una manera extraordinaria a consecuencia de los altos precios de los víveres. Son tan ricos que solamente beben los mejores vinos en vez de café o agua. Los agricultores llenan los mercados de todas las ciudades y compran objetos de luje sin fijarse en precios.

A pesar de las exigencias militares, la dirección de los ferrocarriles ha elaborado planes para facilitar el tráfico de civiles. Debido a su inesperada riqueza, muchos agricultores se preparan a asistir a la coronación.

Frente oriental

Avances simultáneos de los rusos desde Putna a Cheboniacha.—Enérgica e infructuosa resistencia de los alemanes. — Batalla de Fundul-Moldovi. — Los ingleses conquistan posiciones turcas en Seres. — Entre Buzeu y Ploesci los rumanos rechazan a los invasores. — Los teuto-búlgaros cruzan el Danubio al oeste de Cernavoda. — Toma de Oltenitza. — Grave situación en Grecia. — Anuncio de un ultimátum.

PETROGRADO, diciembre 11. — El último comunicado del gobierno ruso acerca de las operaciones en el frente territorial, contiene lo que sigue:

Al norte de Dwinsk se libró un combate aéreo, siendo derribado un aeroplano ruso, que cayó en las inmediaciones del lago Kolub. La máquina se hizo pedazos, pero los aviadores se salvaron.

En la región de Illuxt se libró otro combate aéreo a consecuencia del cual, un aeroplano alemán tipo Fokker cayó perpendicularmente. Nuestro aparato después de realizar el reconocimiento que se le había encomendado, regresó en salvo. La máquina estaba acribillada de balas.

En el resto del frente hubo tiroteos.

En el valle de Putna y al norte de Dornawatra la lucha continúa. Nuestros destacamentos, durante su avance encontraron una poderosa resistencia enemiga.

Continuamos avanzando en los valles del Trotus, del Sulty y del Cheboniacha.

NUEVA YORK, diciembre 11. — De Viena hacen saber que el estado mayor austriaco publicó el siguiente boletín sobre la campaña de Rusia:

Al oeste y al noroeste de Ocna las tropas del general von Arz rechazaron violentos ataques enemigos.

Al sudoeste de Sulta el enemigo nos quitó una altura.

Al oeste de Fundul-Moldovi el enemigo realizó desesperados ataques contra posiciones furiosamente disputadas desde hace varias semanas, pero fué rechazado.

Más al norte no ocurrió nada importante.

NUEVA YORK, diciembre 11. — De Berlín informan que el estado mayor alemán publicó el siguiente boletín, sobre las operaciones en Rusia:

Frente del príncipe Leopoldo:

No ocurrió nada importante.

Frente del archiduque José Fernando:

Los rusos nos volvieron a atacar entre Kirlibaba y Dornawatra, pero no tuvieron éxito.

Al sur del valle de Totus el enemigo consiguió apoderarse de una altura; pero a pesar de emplear grandes fuerzas no pudo ganar terreno en la zona ocupada por nuestro flanco.

EN LOS BALCANES Y RUMANIA

PARIS, diciembre 11. — El gobierno francés publicó el siguiente comunicado acerca de las operaciones en Macedonia:

En el Oriente, el 9 de diciembre, entre Monastir y el lago Doiran hubo violentos duelos de artillería.

Al sur de Seres, los británicos se apoderaron de nuevos puestos turcos.

PETROGRADO, diciembre 11. — Se publicó en esta capital el siguiente comunicado oficial ruso, relativo a la campaña rumana:

Los rumanos asumieron la ofensiva a lo largo del camino de Buzeu y rechazaron al enemigo hasta una posición detrás del río Grikovul.

NUEVA YORK, diciembre 11. — De Berlín comunican que el estado mayor alemán publicó el siguiente boletín:

Nuestros ejércitos continúan avanzando en la Valaquia oriental.

Entre Cernavoda y Silistria los búlgaros cruzaron el Danubio.

En la Dobrudja hubo poca actividad.

Al norte de Monastir y en la curva del Cerna las tropas de la Entente volvieron a emprender vigorosamente una ofensiva con el propósito de aliviar a los rumanos. Esta tentativa gracasó. Las tropas alemanas y búlgaras rechazaron con sangrientas pérdidas para el enemigo todos los ataques serbios y franceses.

Un comunicado posterior, del mismo origen, dice:

En la Valaquia, a pesar de las lluvias, progresamos rápidamente.

En la curva del Cerna rechazamos un vigoroso ataque, con sangrientas pérdidas para el enemigo.

NUEVA YORK, diciembre 11. — El gobierno búlgaro dió los siguientes partes relativos a las campañas de Macedonia y Rumania.

En el sector de Monastir y en la curva del río Cerna, el enemigo cañoneó débilmente nuestras posiciones.

El 7 del corriente, al sur de Gradesnica el enemigo intentó un ataque contra nuestras posiciones, pero fué rechazado.

En ambas orillas del Vardar el enemigo sostuvo intermitentes cañoneos.

En el sector de la Belasika-Planina la situación está tranquila.

En el Struma se libraron algunas acciones de artillería.

Cerca de Chilik Revlik nuestros cañones y ametralladoras aniquilaron a una compañía británica. Frente a nuestras trincheras quedaron 120 cadáveres enemigos.

En la Dobrudja hubo débiles cañoneos.

En el Danubio el enemigo empezó a retirarse de la orilla izquierda del río entre Tutrakán y Cernavoda, en dirección al norte.

Cerca de Tutrakán nuestras tropas cruzaron el río y se apoderaron de Oltenitza, que el enemigo había saqueado.

Otras de nuestras tropas cruzaron el río cerca de Silistria.

Los rusos incendiaron Calarasci y otras aldeas.

En la Valaquia continuamos persiguiendo al enemigo.

NUEVA YORK, diciembre 11. — De Viena dan cuenta de que el estado mayor austriaco publicó el siguiente boletín, sobre las operaciones en Rumania:

Entre Silistria y Cernavoda los búlgaros pasaron a la orilla izquierda del Danubio.

Al este de Bucarest y Ploesci nuestras tropas persiguen al enemigo.

ROMA, diciembre 11. — Telegrafían de Atenas que, en la conferencia celebrada ayer por el jefe del gabinete griego, señor Lambros, y el ministro de Italia, señor De Bosdari, se cambiaron explicaciones que, según parece, han aclarado la situación.

La Entente no ha decidido declarar la guerra a Grecia, y las tropas griegas permanecerán en Atenas.

El gobierno helénico está dispuesto a poner bajo el contralor de los aliados los puertos de Cerinto y Chalcis.

La guardia del canal de Corinto será confiada a torpederos franceses.

En una conferencia con los ministros inglés y ruso, el rey se manifestó conciliador. Una vez partidos de palacio sir Francis Elliot y Mr. Demidoff, Constantino llamó a Mr. Droppes, representante de los Estados Unidos.

Se anuncia un ultimátum.

Los equipajes de los diplomáticos de la Entente fueron enviados al Pireo.

SITUACION MILITAR

DIFICULTADES DEL AVANCE ALEMAN CONTRA MOLDAVIA. — EL NUEVO CAMPO DE BATALLA TRANSILVANICO. — POSICIONES Y EXITOS DE LOS BELIGERANTES. — TARDIA TOMA DE OLTENITZA POR LOS BULGAROS. — EL PROBLEMA DE MACEDONIA Y EL FACTOR NUMERICO ALEMAN. — FATAL ALTERNATIVA. — LA REDENCION DE LOS FRENTES Y EL AUMENTO DE ESFUERZOS REQUERIDOS A LA CUADRUPLE.

Comienza ahora el estado mayor alemán a percatar la dificultad que se le antepone en el avance que supuso definitivo y constante contra la Moldavia.

Es cierto que han reducido a 200 kilómetros un frente que pasaba de 700, pero la batalla, sólo en el frente transilvánico, sin contar el de Valaquia, ni la Dobrudja, abarca, en estos precisos instantes más de trescientos kilómetros. En esa larguísima línea, la presión de los moscovitas es permanente, y los rumanos, cubriendo con eficacia su retirada toman la ofensiva entre Buzen y Ploesci, probablemente para resistir en Mezila, uno de los puntos más señalados de las líneas escalonadas de que hablábamos en anterior reseña.

Las batallas libradas simultáneamente, con ventajas, e infligiendo grandes pérdidas a los ejércitos del archiduque José, en Dorna Watra, Kislibaba, Frotas y Putna, son la revelación del gran contingente ruso concentrado sobre la frontera moldavo-transilvánica. La mejor defensa con que los austro-alemanes cuentan ahí es la nieve que obstruye los desfiladeros. Frente al valle del Trotus, pueden apoyarse en la cadena de los montes Gyergyo. Pero los rusos podrían romper la línea al norte y al sur de dicha cadena, por los pasos de Borgo y de Gyimes o de Oitoz; lo que traería un fracaso para las tropas austro-germanas al norte del mencionado valle.

Por otra parte, la toma de Oltenitza presenta dos caracteres muy reveladores. En primer lugar, ha demorado demasiado; en segundo lugar, no ha requerido combate. Esto significa que el ejército teuto-búlgaro de la Dobrudja no se sentía bastante fuerte para atacar a viva fuerza dicha plaza, ni aun después de atravesado el río en Giurgiu, ni de caída Bucarest. Las tropas rumanas han tenido tiempo de retirarse también de ahí intactas, dejando, con seguridad, desmantelada la fortaleza.

Todos estos datos concurren a definir con resultado final poco propicio a las miras de Hindemburg. No le será posible destacar un refuerzo contra Sarrail, ni resultará fácil la supuesta reconquista de Monastir. Es sencillamente imposible hacer con tropas y material de guerra el milagro de los cinco panes; mucho más cuando el desgaste de unas y otro, en vez de disminuir aumenta.

Las tres cuartas partes del ejército búlgaro, encajadas en las montañas de Macedonia, sólo han avanzado mientras los griegos les cedieron posiciones. Los hechos demuestran día a día, no sólo que son incapaces de embestir contra Salónica — ni aun con el apoyo de dos divisiones alemanas, y de algunos miles de turcos — sino que ni siquiera se bastan a defender el territorio conquistado de Serbia. ¿Cómo podrán, entonces, los aliados imperiales atender simultáneamente a la conquista total de Rumania, a la defensa de Hungría, y a la campaña de Macedonia, con ánimo de triunfar y lograr sus objetivos en todas partes. Una pretensión tal resiste a toda profecía favorable.

La alternativa es, pues, fatal, ineludible, para el generalísimo Hindenburg: o queda en Rumania donde está, o se resigna a soltar Serbia y Grecia. En cualquiera de ambos extremos, la victoria es como la cáscara de una nuez cuyo escozor es el fracaso. Y desoyendo la fatalidad de la situación, Alemania, como Sisifo, sube hasta la cumbre de sus anhelos el peñasco de sus éxitos, para rodar de nuevo junto con él hasta las profundidades de la decepción.

Mientras tanto, el estado mayor teutón juega con los conceptos y con la aritmética. Reducido el kilometraje del frente rumano, gracias a la soldadura de los ejércitos de Mackensen y Falkenhayn, un cálculo infantil bastaría para llegar a este corolario: Siendo menor la línea, sobran tropas; esas tropas sobrantes pueden ser dirigidas a voluntad contra cualquier sector.

Se renovaría el caso de las célebres reservas volantes. Pero es que el estado mayor germano ha apurado sus esfuerzos para reducir el frente, precisamente porque no le alcanzaban sus elementos para mantener la línea en la forma obligada por la defensa de la Valaquia.

Además, conviene no perder de vista el detalle opuesto. Admitido que el ejército rumano ha sufrido grandes pérdidas. Estas, según toda probabilidad no alcanzan a un centenar de miles de hombres. Es decir que el rey Fernando dispone aún de quinientos mil hombres, cuya moral y patriotismo no han sufrido menoscabo. Y a esta reducción del factor humano corresponde la reducción del factor topográfico. Hoy el frente rumano es menor que antes, promoviendo así una concentración de fuerzas tan ventajosas que los cansados invasores empiezan ya a experimentar sus efectos en los contragolpes padecidos en las delanteras del Buzeu.

Poniendo, pues, las cosas en su debido lugar, nos encontramos con que lo ganado por Hindenburg en Rumania es una prolongación más o menos idealmente continua de la línea de la cuádruple en Oriente, desde el Báltico al mar Negro; la friolera de unos mil seiscientos kilómetros. El objeto hubiera sido destruir el ejército ruso-rumano, y aliviar así la carga de responsabilidades y esfuerzos con la dilatación del frente. Ha sucedido a la inversa: el enemigo está ahí, entero, y "ofensivo". La tarea se complica y se agrava; los esfuerzos tienen que crecer en vez de disminuir; el riesgo es mayor, por consiguiente. Y el kaiser, en vez de ir al triunfo decisivo y a la paz, no tardará en lamentar lo que hoy celebra. Hay quinientos kilómetros de añadidura que defender y mantener ¿Será posible lograrlo?

Las tropas italianas se alejaron de Atenas.

LONDRES, diciembre 11.—Un despacho decibido hoy desde el Pireo, vía Syra, dice así:

La situación griega sigue siendo estacionaria. En Atenas reina tranquilidad.

Continúan los preparativos militares griegos. En caso de que sobrevenga la ruptura de las hostilidades, es muy probable que el mismo rey Constantino se coloque a la cabeza de sus tropas y avance hacia el norte, tratando de unirse a los germano-búlgaros.

El número de venizelistas encarcelados asciende a 1.600. Se sabe que entre las exigencias formuladas por los representantes diplomáticos de la Entente en su nota presentada al gobierno griego el sábado último, figura la de que se ordene la inmediata libertad de esos detenidos.

Se anuncia la reanudación del servicio de telegrafía sin hilos entre Turquía y Grecia.

LONDRES, diciembre 11. — Comunican de La Canea (Creta), que en un gran mitin de elementos populares se resolvió por unanimidad declarar destronado al rey Constantino.

Los oradores acusaron de traición al soberano, declarando que se había puesto en contra de los libertadores del país y que sistemáticamente había seguido una política contraria a las tradiciones y las aspiraciones de la nación griega.

Los soldados que concurrieron al mitin arrancaron las coronas reales de los adornos de sus uniformes.

ATENAS, diciembre 11. — Partió a su país el ministro de España.

La situación va agravándose.

Todos los súbditos de las naciones de la Entente recibieron la orden de abandonar en seguida a Atenas.

El ex primer ministro Rallys pidió al ministro de la Gran Bretaña, que interpusiera sus buenos oficios para obtener la libertad de su hijo, que los venizelistas habían arrestado en Salónica, pero el diplomático citado le contestó como sigue:

"Después de las escenas que se produjeron en Atenas, no puedo interesarme por la libertad de su hijo. Le prometo, sin embargo, pedir al gobierno de Salónica que no le maltraten".

El nuevo ministerio inglés

ES UN GABINETE DE EMERGENCIA

Eclecticismo de su composición

Sus hombres y su programa

La crisis ministerial inglesa ha llegado a cumplido término con la creación de un ministerio que bien pudiera llamarse de emergencia, ya que su complexo rompe con todas las exclusiones tradicionales entre los políticos ingleses.

Tiénese, en efecto, a un librecambista señalado presidiendo un gabinete que, según indicios bien fundados, orientará su política hacia el proteccionismo; a un partidario inquebrantable del "home rule" frente a un núcleo de unionistas; a un liberal rodeado de ministros conservadores y laboristas; a un hombre que fué pacifista a ultranza, asumiendo la tarea de dar el empuje definitivo a la organización y a la obra militar de la nación británica.

Por mucho que perduren después de la guerra el tono y las soluciones contempladas por el actual ministerio, es indudable que, habiendo nacido de circunstancias anormales, siendo anormal en sí mismo, y teniendo por misión inmediata la de resolver el problema del momento histórico en que nace y que lo determina; cualesquiera que sean los puntos de concordancia en que los antiguos opositores hayan convenido por ahora, a fin de crearse un modus vivendi, ellos no podrán subsistir íntegramente, sino sólo como simple esquema de una solución definitiva de los problemas políticos ingleses, cuando el cariz transitorio de los acontecimientos haya cambiado, como tiene forzosamente que cambiar.

Está claro que el gabinete inglés de hoy es sólo un engarce montado sobre la fuerza persuasiva de la elocuencia de Lloyd George. La conciencia del peligro ajusta las piezas. Cuando el horizonte europeo se despeje, y los partidos ingleses no tengan que anteponer la consideración externa a la interna, la joya se desgranará de nuevo, y los contrincantes de ayer serán los mismos de mañana.

Una ley de armonía es lo que hoy los solidariza: la acción. Los caracteres ejecutivos se han buscado y conjuntado para consolidar una masa propulsora, que no pide más que ser eficiente para el triunfo bélico. En esto no hay maravilla alguna. Todas las demás consideraciones son bordados; y los acomodamientos doctrinarios sólo son posibilitaciones de la endentadura de la nueva y prepotente maquinaria. No es extraño que el tradicionalismo inglés exclama "shocking", ni que la superficialidad extraña, le haga eco. Pero, en el fondo, a la nación del Támesis hoy nada le importa que se entiendan, o finjan entenderse, sobre autonomías, hombres a quienes apartaban antes banderías irreductibles. El espíritu práctico y positivo del inglés ha resurgido, y lo que quiere y logra es que se remuevan obstáculos para llegar al fin. No es, pues, un gabinete de coalición el que ha surgido; es, repetimos, un gabinete de emergencia.

Veamos, ahora, su elenco, ya que es un dato que la crónica diaria, elemento de la historia, no debe descuidar:

Primer ministro, Mr. David Lloyd George, liberal, librecambista, homerulista.

Lord presidente del consejo, lord Curzon, unionista.

Ministros sin cartera, Mr. Henderson, laborista, y lord Milner.

Ministro de hacienda, Mr. Bonar Law, conservador, unionista.

Los cinco ministros anteriores constituirán el comité de dirección de la guerra.

Ministro de relaciones exteriores, Mr. Balfour, unionista.

Ministro de colonias, Mr. Walter Long, unionista, librecambista.

Ministro de guerra, lord Derby.

Secretario de Indias, Mr. Austin Chamberlain, proteccionista.

Ministro del comercio, sir Albert Stanley.

Ministro del trabajo, Mr. Hodge.

Primer lord del Almirantazgo, sir Edward Carson, oransista ulsteriano.

Lord Alto Canciller, sir Robert Banntyne.

Ministro de municiones, doctor Cristopher Addison.

Ministro de bloqueo, lord Robert Cecil, unionista.

Director del departamento de víveres, lord Devonport.

Presidente de gobiernos locales, Lord Rhonda.

Ministro de agricultura, Mr. Protherd.

Ministro de obras públicas, sir Alfred Mond.

Ministro de enseñanza, Mr. Herbert Ficher.

Director de navegación, sir Joseph Paton Maclay.

Canciller del Ducado de Lancaster, sir Frederick Cawley.

Director de correos, Mr. Illingworth.

Ministro de pensiones, Mr. George Barnes, laborista.

Attorney general, sir John Smith.

Solicitor general, Mr. Gordon Hewitt.

Secretario de Escocia, Mr. Robert Munro, lord abogado, Mr. James Clyde.

Solicitor general de Escocia, Mr. Thomas Morison.

Lord teniente de Irlanda, barón Winborne.

Secretario en jefe de Irlanda Henry Duque, unionistas.

Lord canciller de Irlanda, sir Ignacio O'Brien, homerulista.

A pedido del primer ministro M. Bonar Law actuará como jefe del gabinete ante la alta cámara de los comunes.

El programa, en cuanto se conocen sus premisas hasta ahora, confirma los propósitos de enérgica acción que han originado esta rápida y trascendental evolución política. Uno de sus renglones más salientes, el que va a hacer real el espíritu de patriótica abnegación del pueblo inglés, es el relativo a la movilización de todos los civiles entre los dieciseis y los sesenta años. La nación se halla dispuesta a mostrarse obsecuente; y, así, es casi seguro que ese proyecto no tropezará en Inglaterra con las obstrucciones ni resistencias que su análogo promovió en los imperios centrales. Hay otros capítulos de sacrificio; como son: la interdicción de todo trabajo no relacionado con la guerra; la exclusión de todo disfrute suntuario; la institución de días de semi-abstinencia alimenticia; el cultivo intenso del suelo inglés, que requerirá labores extraordinarias, aún de gentes no acostumbradas a las de tal género; la provisión de alimentos según bonos ad hoc, etc.

El capítulo militar contiene como líneas descollantes el armamento de las naves mercantes para batir a los submarinos; y la preparación de la ofensiva para la primavera.

Dada la unidad de aspiraciones y sentimientos que ha posibilitado este singularísimo ejemplo de conjunción de todas las ideas en núcleo de fuerzas, coeficiente de la unidad de voluntades del país, puede decirse que Inglaterra cuenta hoy con el gobierno que había menester, cuyos éxitos serán en todo sentido firmes y merecidos.

Las manualidades y los ciclos de instrucción

En el P. E. hay una orientación definida en cuanto se refiere a las reformas que se deben introducir en la enseñanza. Se conoce perfectamente la parte que le corresponde constitucionalmente, y no hay propósito de arremeter contra nada ni contra nadie. Su misión consiste, ante todo, en el cumplimiento de las leyes vigentes.

Tenemos una disposición legal, sabia y completa, que no debe ser arbitrariamente violada. Nos referimos a la ley de educación primaria de 1884. Ella establece, además de la enseñanza obligatoria, gratuita y gradual, la división en agrupaciones, cuyo número será de seis o más, y será dada sin alteración de grados en escuelas infantiles, elementales y superiores.

Los defectos de detalle contenidos en esa ley son tan pequeños, que sería conveniente no modificarlos ante los importantes puntos tan ajustados a principios no sólo modernos sino seguidos en todos los países del mundo.

Ni el presidente de la nación, ni el ministro de instrucción pública son contrarios a la enseñanza de manualidades. Pero ambos mandatarios saben perfectamente que ellas se enseñan con buen acierto en las escuelas primarias, y opinan que ahí deben continuar por innumerables razones de todo orden, que hemos publicado y sostenido sobre la base de la realidad observada en exposiciones de fin de año y durante el mismo curso, llamando la atención de los padres de familia para que visitaran esos establecimientos.

Una cátedra de enseñanza comercial o de estenografía en un colegio nacional no es una reforma sustancial a la instrucción pública, ni debe suprimirse. Son, prácticamente, conocimientos que pueden o no ser útiles al que los estudia, según sus dedicaciones posteriores.

Interesa más a la educación general un sistema de ciclos de instrucción perfectamente delineados, dentro de aptitudes presentes y futuras, estudiando la situación actual de los alumnos, no mezclando distintas capacidades para evitar dificultades características y ajustándose a las leyes que rigen la materia.

La confección de planes de enseñanza y la legislación de la instrucción pública son facultades del congreso nacional. El poder ejecutivo puede tener iniciativas luminosas, pero deben ser presentadas al cuerpo legislativo para su sanción. No consideramos acertado, cualquiera fuera la organización de un plan de enseñanza general, modificarlo y aplicarlo de inmediato por simple inspiración natural.

Eso es, sencillamente, lo que precisa el P. E. Por el momento, espere la sanción del presupuesto, que, como ley de las leyes, ha de indicar el camino a seguir. Sería un acto no explicable que el ministro de instrucción pública modificara el estado actual de cosas y que dentro de pocos días el congreso votara otra disposición. Porque conviene tener presente los deberes y derechos de cada rama del poder público antes de aconsejar a tal institución la aplicación de reformas, cuya sanción no le corresponde.

No hay, así, en el gobierno actual, ni pueden atribuírsele opiniones en contra de las manualidades. Se conocen su valor, su modo de enseñarlas, su utilidad y sus consecuencias. No se han de suprimir de los planes de enseñanza, se procurará, únicamente ubicarlas donde les corresponda, en forma que su aprendizaje sea desde primer grado y continúen, como se hace, hasta la edad que corresponda en manos de profesores competentes, capaces de dar a los conocimientos la faz educativa necesaria. Las manualidades en la escuela primaria no son una novedad.

Moneda de níquel falsa

Su fabricación en Junín

En Junín, localidad de la provincia de Buenos Aires, acaba de ser descubierta una fábrica de moneda de níquel, falsa, si así puede llamarse a la industria tan modesta como prohibida, a que se entregaban tres vecinos del pueblo mencionado.

Tenemos a la vista algunas de las monedas que constituyen el cuerpo del delito, las que a decir verdad no hablan mucho en favor de la habilidad técnica de sus fabricantes. Son muy imperfectas, de plomo y fácilmente identificables a primera vista.

Estas condiciones hicieron que fueran descubiertas apenas puestas en circulación por el dueño de un establecimiento de Junín, al que se dirigió la hija de uno de los delincuentes pagando el importe de una compra con la moneda clandestina.

Avisada la policía en vista de las declaraciones de la niña, se apersonó en casa del padre, de nombre Andrés Direne, que con los cómplices Francisco Carbente y Juan Susina se encontraba en pleno período de actividad.

Allanado el domicilio, se encontraron 185 monedas de veinte centavos y 21 de diez: en total veinte pesos con seis centavos...

Al ser detenidos han manifestado los fabricantes de moneda falsa que la miseria les había hecho apelar a tan arriesgada determinación.

A los tres se les instruye el sumario de práctica.

De Entre Ríos

INVESTIGACION AGRICOLA

Sus primeros resultados

Con el objeto de conocer el verdadero estado de la producción agrícola en la provincia, la dirección de agricultura por intermedio de las policías ha levantado un censo, cuyos primeros resultados van a continuación:

Trigo: área cultivada con trigo en Feliciano 147 hectáreas, en Federación 22 hectáreas, en Concordia 7.059 hectáreas.

Estado de las sementeras: en Feliciano bueno, en Federación regular, en Concordia bueno.

Rinde probable actual: en Feliciano 157.000 kilos, en Federación kilos 15.300, en Concordia 7.824.300 kilos.

Semilla que necesitan los agricultores pobres: en Feliciano 3.700 kilos.

Lino: área cultivada con lino: en Feliciano 150 hectáreas, en Federación 1.097 hectáreas, en Concordia 4.816 hectáreas.

Estado de las sementeras: en Feliciano regular, en Federación regular, en Concordia regular.

Rinde probable total: en Feliciano 27.000 kilos, en Federación 493.720 kilos, en Concordia 1.447.300 kilos.

Semilla que necesitan los agricultores pobres: en Feliciano 1.000 kilos, en Federación 2.500 kilos.

Maíz: área cultivada con maíz: en Feliciano 1.456 hectáreas, en Federación 9.017 hectáreas, en Concordia 1.155 hectáreas.

Estado de las sementeras: en Feliciano bueno, en Federación bueno, en Concordia bueno.

Rinde probable total: en Feliciano 1.616.600 kilos, en Federación kilos 8.769.000, en Concordia 793.000 kilos.

Semilla que necesitan los agricultores pobres: en Feliciano 1.500 kilos, en Federación 6.000 kilos.

Estos primeros resultados de los departamentos del norte son muy halagadores, lo que no es de extrañar, dado que fué la zona más beneficiada relativamente con las lluvias escasas, pero oportunas.

Dentro de breves días está listo el conjunto total de la provincia, que servirá de base para las futuras medidas de gobierno respecto a la actual crisis agrícola.

Futura gobernación de San Juan

Los candidatos radicales

SAN JUAN, diciembre 11. — Realizóse ayer la proclamación de los candidatos radicales señores Rosselot y Balaguer, para gobernador y vice. Asistieron gran número de concurrentes.

El señor Rosselot leyó su programa de gobierno, hablando después los doctores Gallegos, Moyano y Molina, delegados radicales de Mendoza.

La concurrencia dirigióse luego en manifestación a la plaza Laprida, hablando allí al señor Elizondo y Merlo y Ramón Murua.

Anúnciase la incorporación de algunos ex populares a los radicales. Intensifícase la campaña electoral. La concentración cívica designará hoy candidatos a legisladores.

La tuberculosis en la armada

Las autoridades de la armada han señalado al ministro de marina, en su última visita a Puerto Militar, el peligro que entraña para la eficiencia del personal de la escuadra, la existencia de un gran número de tuberculosos del primer grado en los contingentes de conscriptos mandados incorporar por la comisión de examen médico radicada en la capital. Esta deficiencia proviene sin duda alguna del escaso tiempo y de la falta de local y comodidades acordadas para que esa comisión pueda proceder a un reconocimiento tan prolijo como lo exigiera la dificultad del diagnóstico en tal grado de la enfermedad. Sin embargo esta situación presenta dos graves inconvenientes; primero, que la leve lesión orgánica se agrava rápidamente por la rudeza del trabajo impuesto al conscripto y la hostilidad del medio ambiente y obliga después a las autoridades navales a dar de baja definitiva a elementos que ya tienen adquirida una instrucción profesional avanzada, con grave perjuicio de la eficacia del personal. Por otra parte la cohabitación forzosa que implica el régimen de vida naval, representa un peligro real para la salud de los individuos indemnes, expuestos así al contagio del mal.

El ministro estudiará detenidamente el punto para normalizar una situación en todos sentidos perjudicial.

Por los niños pobres

NUEVA SOCIEDAD DE BENEFICENCIA

La propaganda realizada por este diario para conjurar caritativamente el aflictivo problema de la miseria ambiente, empieza a cristalizar en iniciativas aisladas cuyo ejemplo debiera cundir entre todas las clases sociales.

La consignada en el título que nos sirve de epígrafe ha sido arbitrada por el comité de la circunscripción novena del partido Radical de esta capital.

En la sesión última celebrada por dicho comité, se ha aprobado un proyecto por el cual se nombra una comisión especial y permanente denominada "De beneficencia, pro niños pobres".

Esta comisión se compondrá de 15 miembros y tendrá por objeto intensificar su acción dentro de la esfera benéfica abarcada por su título. Para ello deberá propender por todos los medios a arbitrar recursos, valiéndose de colectas públicas o particulares y de donaciones de comestibles y vestuario que se procurará recoger entre el comercio de la capital.

La institución tratará además de fomentar y contribuir pecuniariamente al desarrollo de la llamada Copa de leche, entre los alumnos de las escuelas del radio respectivo.

La iniciativa que dejamos esbozada no puede ser más laudable en el fondo ni en la forma.

La pobreza causa sus más funestos estragos en la niñez desvalida, que es la que más necesita de auxilio y apoyo por representar la población futura de la república.

Si el ejemplo cundiera y se fundaran muchas sociedades como la formada por la circunscripción novena, pronto desaparecería, o cuando menos disminuiría considerablemente el pavoroso problema de la miseria de la capital.

CASAL CATALA

LA FIESTA DE AYER

Las proporciones de un acontecimiento lucido alcanzó la fiesta de distribución de premios a los vencedores de los juegos florales realizada ayer por el Casal Catalá en el teatro Nuevo.

Puede afirmarse, sin temor de incurrir en hipérbole, que ella marca un nuevo éxito en la labor simpática de mantener entre nosotros la hermosa tradición de cultura catalana que realiza el centro.

Ante una sala desbordante, en la que se advertía la presencia de numerosas familias, dió comienzo la fiesta a las 4 de la tarde con arreglo al programa preparado.

Uno de los números más interesantes de la fiesta estuvo constituído por la proclamación de la reina de la fiesta, hecha en favor de la señora Rosalía Avelino de Algueró por el poeta premiado con la flor natural señor Joaquín Algueró. Seguida de su numerosa corte de amor, la reina de la fiesta ocupó su trono en el escenario, entre aplausos entusiastas tributados por la concurrencia.

En la lectura del poema "Natu o amor" laureado con la flor natural el señor Algueró cosechó francos, entusiastas aplausos, y otro tanto puede decirse de los restantes poetas premiados, que fueron también muy aplaudidos.

Por la noche se realizó en el mismo teatro una velada de gala en honor de la reina de los juegos florales, de la corte de amor, de los poetas premiados y del jurado, que fué un digno complemento de la fiesta realizada por la tarde.

El cuadro escénico del Casal Catalá interpretó con mucha corrección la comedia dramájitica en un acto, de Apeles Mestres titulada "La señoreta" terminando la velada con la representación del drama lírico "La nuit del amor", desempeñada con brillo por autores del Casal Catalá y los coros del orfeón.

La pavimentación en la provincia

VILLA SARMIENTO

Los vecinos de Villa Sarmiento, barrio perteneciente, según disposiciones legales a Matanza, y por interpretaciones erróneas a Morón, se hallan agitados en razón de una reciente concesión de pavimento a una empresa particular.

Los que conocen Villa Sarmiento, saben perfectamente que no hay otro sitio de la provincia más cumplidos de las disposiciones con respecto al arreglo y conservación de calles. Una comisión de fomento constituída por vecinos respetables ha tomado con empeño la tarea de nivelación, construcción de veredas y pasos de piedra; los trabajos se han hecho en forma tan completa, que en días de lluvia puede recorrerse todo el barrio sin molestia alguna.

La mayor parte de la población ha adquirido pequeños lotes de tierra donde han construído una o dos habitaciones para su familia, habiendo muchos que adeudan algunas mensualidades, por los que han comprado un terreno.

El intendente de Morón, según lo anuncia la prensa independiente del partido, a pesar de manifestaciones en contra, hechas antes las comisiones de vecinos, ha ordenado la pavimentación de muchas cuadras, aceptando una construcción como vía de ensayo, no semejante a alguno de los existentes en el país.

Tal hecho, y el precio del metro cuadrado, que según opinión de personas caracterizadas es exagerado, han obligado a los vecinos a reunirse, estando todos de acuerdo en efectuar un movimiento de protesta, llevando el asunto al ministerio de obras públicas de la provincia.

Han presentado al intendente de Morón las renuncias de todos los miembros de la comisión de fomento de Villa Sarmiento y según se anuncia, el concejal señor Hubert formulará una interpelación al respecto.

Mientras tanto las obras de pavimentación han comenzado, por lo que sería urgente una resolución que llevara la tranquilidad a la población de esa villa, justamente alarmada por una medida no necesaria, inoportuna y contra los intereses de sus habitantes.

Concurso de tiro de la armada

Nómina de los premiados

En nuestra edición anterior dimos cuenta detallada de la distribución de premios del concurso de tiro de la armada efectuada ayer a bordo del acorazado Rivadavia. En esa crónica, que nos fué remitida radiotelegráficamente por nuestro enviado especial, hicimos resaltar la importancia del acto, a cuyo brillo dió realce, la presencia del ministro de marina, ingeniero Federico Alvarez de Toledo. Réstanos, pues, ahora como complemento de esa información y un estímulo a la vez a los triunfadores dar a conocer la nómina de los premiados, que es la siguiente:

Mecánico torpedista minero, José M. Lima, mejor apuntador, medalla de plata "La Prensa".

Condestables de 1.a, Ramón de la Aceña, Rosauro Castillo, Juan D. Moreno, Juan E. Torres, Apuntad. 1.a, pasador plata.

Condestables de 2.a, Luciano Corti, Francisco Ibarra, Mario Quintana, Luis Sayuse, Ataliva Yáñez, Apuntad. 1.a, pasador plata.

Cabos de cañón de 1.a, Justo Abregú, Alejandro Arizaga, Pedro Corvalán, Luis Duarte, Manuel Figueroa, Fructuoso Gallardo, José García, Gregorio Mariño, Ricardo Quiroga, Celestino Robledo, Juan E. Rodríguez, Vicente Salvi, Brugiso Sánchez, Andrés Solohaga, Apuntad. 1.a, pasador plata.

Cabos de cañón de 2.a, Alberto Bustos, Luis Loncan, Enrique Varela, Apuntad. 1.a, pasador plata.

Cabos de cañón de 3.a, Antonio Ansalone, Luis Freyre, Juan López, Apuntad. 1.o, pasador plata.

Cabos tor. minero de 1.a, Andrés Cruz, Apuntad. 1.a, pasador plata.

Diplomas y medallas del concurso de tiro de fusil del centenario—

Primeros premios:

Cabo torpedista minero de 2.a, Isidro Mendoza, Rivadavia.

Cabo de cañón de 2.a, Pedro Delrieux, Moreno.

Cabo de cañón de 3.a, Rodrigo Farquharson, San Martín.

Terceros premios:

Condestable artillero principal, Alfredo Pugnale, Cuer. Art. Costas.

Conscriptos artilleros, Florentino Calcina y Silvio Saldi, Ars. Puerto Militar.

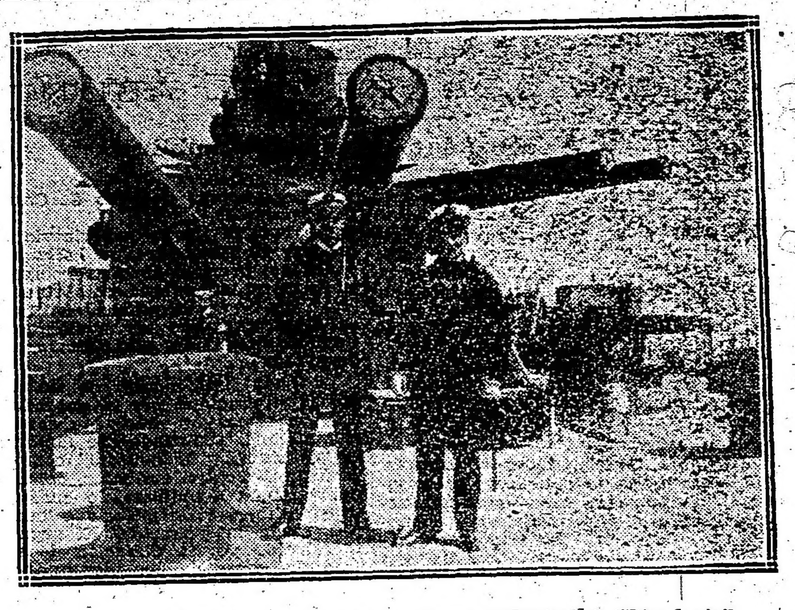

Vicealmirante Domecq García con el comandante del "Rivadavia"

Cabo de cañón de 3.a, Gerardo Díaz, Belgrano.

Condestable de 2.a, Ataliva Yáñez, Rivadavia.

Conscripto apuntador, Vicente Visconti, Belgrano.

Segundos premios:

Conscripto artillero, Samuel Acuña, San Martín.

El teniente de fragata Rafael Ladoux, jefe de la torre número 8 de cañones de 30 centímetros.

Cabo de cañón de 3.a, José Barrientos, Cuer. Art. Costas.

Cuartos premios:

Conscriptos artilleros, Carlos Boeris y Antonio Visani, Ars. Puerto Militar.

Maestro de armas de 1.a, Domingo Rosales, Moreno.

Cabo de cañón de 2.a, Juan Ruiz Díaz, Moreno.

La impresión recogida por el ministro de marina en su visita y revista de la escuadra de mar no puede ser más satisfactoria. Ha podido comprobar de "visu" el ingeniero Alvarez de Toledo el excelente grado de preparación de las dotaciones de tropa, la competencia de la oficialidad y los progresos alcanzados por nuestra marina de guerra.

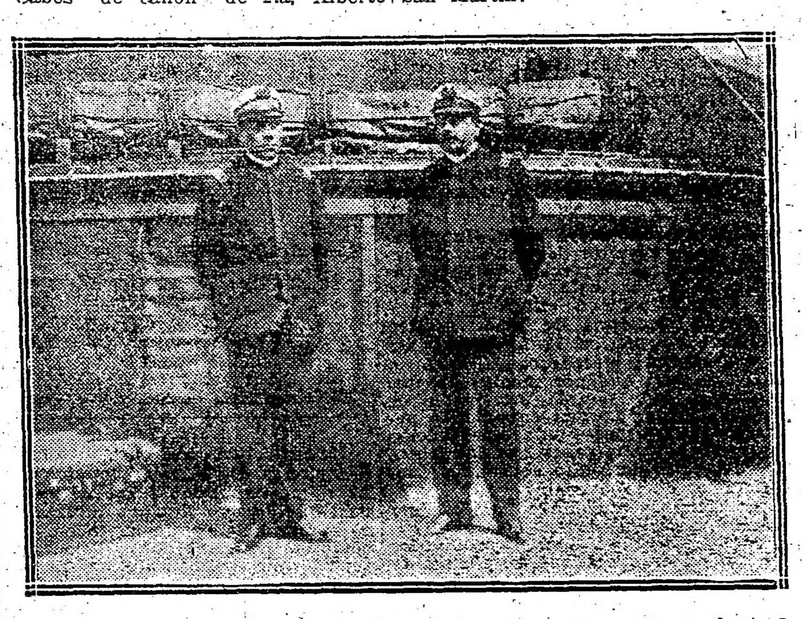

El comandante y 2.o comandante del "Rivadavia", capitanes de navío y de fragata Fliess y Cueto

UNO DE LOS TIROS DEL "RIVADAVIA"

Fotografía tomada desde el crucero "9 de Julio" que remolcaba el blanco sobre el cual hacía fuego el "Rivadavia" a 12.000 metros, durante el tiro de guerra efectuado el 3 de octubre de este año frente a Mar del Plata. (Obsérvese la altura enorme de la columna de agua (60 metros) levantada por uno de los proyectiles al picar en el agua, comparada con la altura del blanco, que es de unos 6 metros).

Eliminación de la usina de Mataderos

ANTECEDENTES DEL ASUNTO

Cómo se cuidan los intereses públicos

De los servicios edilicios el de mayor importancia es indiscutiblemente el abastecimiento de carnes al municipio que, como bien se sabe, se practica exclusivamente en los mataderos de Liniers. Este establecimiento ha merecido en cuantas administraciones se han sucedido hasta el presente la más preferente atención, tanto en el concepto de la higiene, tan fundamental en este caso, como en el mejoramiento de todos los factores accesorios de la compleja labor que allí se realiza.

Un rubro importante en el engranaje de esa tarea lo constituye el servicio de alumbrado, cuya seguridad, regularidad de funcionamiento y economía de obtención, ha sido antes de ahora concienzudamente estudiado y practicado, como lo prueba el hecho elocuente de no haberse registrado ia más una sola interrupción en el servicio, emergencia que por otra parte hubiera provocado trastornos gravísimos de proyecciones incalculables.

Conforme al concepto de buena práctica administrativa y elemental seguridad pública abonada por la experiencia de progresistas ciudades europeas de municipalización de todos aquellos servicios de vital interés para la comuna, ha sido también seguido en nuestra capital, instalando años há en los mataderos de Liniers una usina propia con elementos modernísimos que asegurara el aprovisionamiento de luz y fuerza motriz en todas las dependencias del establecimiento y zona circunvecina. Pues bien: la solución de este asunto, ya definitivamente resuelto en la única forma conveniente a los intereses comunales, ha merecido en la intendencia del doctor Gramajo un giro inesperado, entregando al servicio público y privado, en plena explotación, a una empresa particular en base a curiosas consideraciones, cuyo análisis nos proporciona revelaciones tan interesantes como graves.

La iniciativa de este traspaso de servicio pertenece a la dirección de alumbrado a cargo del ingeniero Julio R. Castiñeiras, promovida por expedientes 68938 D 1919, del cual obtenemos los datos que nos han guiado en el estudio del asunto.

Para poder partir de una base de cálculo perfectamente exacta y oficialmente documentada, nos referiremos a la memoria presentada por aquella repartición, correspondiente al ejercicio de 1915.

En ella se registra, página 29, en el cuadro de usinas municipales, que la de mataderos produjo en el citado año 937.274 kwh. con un costo de pesos 0,095.123 m|n. la unidad de consumo, incluyendo amortización del material y de $ 0.077 m|n sin comprender este rubro, habiéndose cobrado del servicio particular en el año, la suma de $ 23.861.86 m|n (página 27).

De modo, pues, que el 31 de diciembre de 1915 el costo para la municipalidad del Kwh. ha sido de $ 0,0951,23 m|n. incluyendo todos los gastos con amortización del material y también considerada el alza extraordinaria experimentada en el precio del combustible y no deducida la suma cobrada en el servicio particular.

Ahora bien, en el expediente administrativo ya citado, número 68938 D 1915, que aquella repartición cita en la memoria mencionada, página 28, lo cual implica un concepto ya deliberado sobre el asunto, después de consideraciones contradictorias, con sus mismas afirmaciones, arremete decididamente en pro de la supresión de la usina, la que aconseja se haga "a la brevedad posible" (en agosto de 1916, dos meses antes del nuevo gobierno).

En la información producida, dicha repartición manifiesta que el precio de costo del Kwh. en el mes de mayo fué de $ 0.144 m|n. calculando llegue a $ 0.169 debido a la reducción en la carga distribuída de la usina. De pesos 0.095 el Kwh. al 31 de diciembre, se llega, según alumbrado, a $ 0.144 en mayo, es decir, a sólo cuatro meses de distancia, no obstante que el precio del combustible, factor que principalmente interviene en sus oscilaciones, ha sido aproximadamente el mismo.

De modo que a igualdad de base de cálculo se llega a conclusiones diametralmente opuestas. ¿Qué interés ha habido entonces en abultar antojadizamente el costo de Kwh.? Para establecerlo nos veremos obligados a analizar en detalle los elementos de juicio suministrados por la dirección de alumbrado para arribar a la conclusión de la urgente necesidad de suprimir aquella usina.

Debemos hacer la declaración previa de que el funcionamiento de la usina se efectuaba, según puede atestiguarlo la administración de Mataderos, en perfectas condiciones de servicio, contando al efecto con modernos motores Diesel, instalados hace pocos años y con dispositivos especiales para quemar petróleo de Comodoro Rivadavia.

La bondad de la maquinaria y su producción económica se halla al alcance del profano, lo que excluye mayores consideraciones; no obstante ello la dirección de alumbrado no trepida en manifestar que las condiciones de funcionamiento de esa usina son por demás deficientes.

La base fundamental de los dictámenes producidos por alumbrado reside en el mayor precio de costo del combustible, utilizando ese factor que es "ocasional y transitorio" como base definitiva para arribar a conclusiones también definitivas, lo cual constituye un error de criterio o también una razón intencionada. El argumento aducido por la dirección de alumbrado es arma de dos filos que, como veremos más adelante, se vuelve en este caso contra quien la esgrime.

Efectivamente, si el alza del combustible determina un mayor costo en la obtención del kwh., también implica un mayor precio (según cláusulas de las concesiones vigentes con las Compañías de Electricidad) en la provisión de kwh. suministradas por ella a la Municipalidad; no obstante esta la Dirección de Alumbrado acepta par la producción en la usina municipal un mayor precio "absoluto e invariable" en el Kwh; en cambio declara en su informe que si bien el precio del Kwh. dado por la compañía es en el mes de mayo un 113 por ciento más caro que en contrato, ese porcentaje se reducirá a un 70 por ciento. ¿Por qué entonces no se aplica igual criterio elástico al calcular el costo del Kwh. producido en la Usina Municipal? Los comentarios huelgan.

Analizaremos ahora los distintos rubros de los cuadros demostrativos formulados por la dirección de alumbrado para fundamentar sus propósitos de eliminar aquella usina.

En la memoria de 1915 declara alumbrado que los Kwh. producidos por la Usina Mataderos alcanzó a 937.274, los que por medio de una simple división nos da una media de 78.106 Kwh. por mes, suponiendo para todos los meses una producción igual no obstante saber que los meses de Mayo, Junio, Julio acusan la curva mayor de producción.

Admitamos para Mayo, que es uno de los meses de mayor consumo, solamente 78.106 Kwh. producidos ¿cómo es entonces que la oficina de alumbrado consigna para ese mes precisamente, en su cuadro demostrativo, solo 68.553 Kwh.?

Resultados de sus paseos

En el rubro gastos de amortización siempre obtenido de aquella memoria, pág. 29, se registra la suma de $ 16.975.71 m|n para el año, o sea una media de pesos 1.414.64 m|n por mes; ¿por qué, preguntamos, la misma oficina calcula para el mes de mayo, en el cuadro arriba citado, la suma de $ 2.120 m|n?

La respuesta es bien sencilla: aumentando los gastos de explotación y disminuyendo a la vez su producción, el costo del Kwh puede llevarse caprichosamente al infinito, que es lo que nos demuestra con toda claridad la dirección de alumbrado, basados sobre sus mismos elementos de cálculo.

Aceptamos en hipótesis, haciendo abstracción de lo demostrado precedentemente, la exactitud de los gastos de usina para establecer el costo de $ 0.14 el Kwh (qué sabemos erróneo) y cabe preguntar: ¿por qué no se ha deducido de esos gastos lo cobrado de particulares, que según declara la misma oficina en su memoria, pág. 27 fué de $ 23.861.86 m|n en el año anterior, es decir, $ 1.988.48 m|n mensuales, o sea el equivalente aproximado que se calcula como amortización de maquinaria?

Observamos también en otra parte de su cuadro, el N.o 2, además de la manifestación precedente, digna de tenerse en cuenta, que no obstante disminuir la producción y por lo tanto la carga necesari, los gastos de explotación se mantienen los mismos en vez de reducirlos en varios rubros; cuando lo lógico e indicado hubiera sido reemplazar al consumidor que pueda provocar reducciones en el consumo con los muchos que insistentemente solicitan corriente en ese radio o bien aumentar conforme lo hacen las compañías por concesión, el precio del Kwh a particulares en una proporción equitativa. Creemos que ante la emergencia de desprenderse de un servicio de interés público de la importancia del que nos ocupa, pudo arbitrarse innumerables recursos que evitarán su entrega a una empresa particular y máxime en las condiciones en que se ha hecho.

¿Por qué, preguntamos, se hace intervenir para encarecer el precio Kwh una pérdida de tensión en la red, cuando esa pérdida no tiene influencia ninguna en el costo de obtención del Kilowatio-hora, puesto que éste, siguiendo los principios más elementales, debe calcularse al tablero de la usina y no en un extremo de la red?

Prosigamos sobre el convenio celebrado a este respecto entre la municipalidad y la compañía alemana trasatlaántica de eletrcidad, en fecha agosto 1.o ppdo., por el término de 10 años y en base a las informaciones de la dirección de alumbrado.

La compañía sustituye a la municipalidad como entidad productora de corriente en el servicio de los mataderos y al alumbrado público y privado, utilizando al efecto "el local de la Usina Municipal y toda su red de cables".

Es decir, que la municipalidad por este convenio inmoviliza su usina en plena explotación, inmovilizando por lo tanto los importantes capitales que allí tiene invertidos en maquinaria, red de cables, medidores, etc., etc.

¿Qué beneficio se obtiene en compensación?

El artículo segundo de este convenio lo establece terminantemente estatuyendo textualmente "que no cobrará alquiler por el local ni exigirá compensación alguna".

En la última parte del artículo 3o. se insiste como para reforzar la cláusula anterior estableciendo "que la municipalidad no cobrará el uso de la red actual".

Estas condiciones no requieren aclaraciones.

Con respecto a los precios a regir nos hallámos también con revelaciones interesantes.

En el artículo 1.o del convenio, se establece que estos serán los fijados en el contrato de concesión de fecha 3 de diciembre de 1907, artículo 10 de la misma, es decir, lo siguiente:

Para el servicio de luz interno del establecimiento	$ 0,12727 m|n.
Para el servicio de fuerza motriz del establecimiento	„ 0,07750 m|n.
Para el servicio de alumbrado público.	„ 0,07954 m|n.

A este precio último corresponde recargarlo conforme lo establece la Dirección de Alumbrado en un setenta por ciento (70 o|o) como aumento correlativo por el mayor precio del combustible; tendremos entonces para el alumbrado público $ 0,1352 m|n. el kilowat-hora.

Para mejor establecer una comparación de precios, nos permitiremos formular un cuadro demostrativo, que nos eludirá en entrar en consideraciones más extensas.

Cálculo de costo anual para la municipalidad conforme a los precios unitarios indicados, teniendo en cuenta como base de consumo, el establecido en la Memoria de la Dirección de Alumbrado del año 1915 (pág. 29).

	Precio a regir según convenio por Kilowat-hora	Precio de la U. Municipal al 31|12|915, con amortización y sin deducir lo cobrado de particulares.	Idem, idem, sin amortización y sin deducir lo cobrado de particulares.	Idem, idem, deduciendo lo cobrado de particulares.
Servicio interno	0,12727	0,095123	0,077	0,051
Fuerza motriz	0,08750	„	„	„
Alumbrado público	0,1352	„	„	„
Servicio particular:				
Luz	0,2545	0,25	—	—
Fuerza motriz	convencional	—	—	—
Alumbrado interno del establecimiento —				
		años		
548.874 Kw. X 0,1272 = 69.816.77 X 10 =	$ 698.167.70			
„ „ X 0,0951 = 52.197.92 X „ =		$ 521.979.20		
„ „ X 0,077 = 42.263.30 X „ =			$ 422.633.00	
„ „ X 0,051 = 27.992.57 X „ =				$ 279.925.70
Fuerza motriz—				
232.927 Kw. X 0,0875 = 20.381.11 X „ =	$ 203.811.10			
„ „ X 0,0951 = 22.151.35 X „ =		$ 221.513.50		
„ „ X 0,077 = 17.935.37 X „ =			$ 179.353.70	
„ „ X 0,051 = 11.879.27 X „ =				$ 118.792.70
Alumbrado público—				
20.429 Kw. X 0,1352 = 2.762.00 X „ =	$ 27.262.00			
„ „ X 0,0951 = 1.942.80 X „ =		$ 19.428.00		
„ „ X 0,077 = 1.573.03 X „ =			$ 15.730.30	
„ „ X 0,051 = 1.041.88 X „ =				$ 10.418.80
	$ 929.240.80	$ 762.920.70	$ 617.717.00	$ 409.137.20
Diferencia en contra de la comuna . .		$ 166.320.10	$ 311.523.80	$ 520.103.60

Es decir, **que en el caso más favorable para el convenio**, la municipalidad habrá desembolsado $ 166.320.10 m|n más que lo que hubiera invertido en el mantenimiento de su usina. Pero como el material de la usina puede considerarse amortizado, no habiendo razón, ninguna que se oponga en deducir de los gastos de explotación lo recaudado del servicio particular, el costo del kilowat es en este caso, de $ 0,051 m|n., que es lo resultante de la sencilla operación siguiente:

Gastos de explotación al 31|12|915 (pág. 26 .	$ 72.181.50 m.n.
Recaudado de particulares al 31|12|915 (página 26) . . .	„ 23.861.86 m|n.
	$ 48.319.64 m|n.

que, dividido por la producción de la usina de 937.274 Kw., nos da el coeficiente de $ 0,051 m|n como precio del Kilowat-hora, precio que en nuestro modesto concepto es el real, y positivo y lo que representa para la municipalidad, **como beneficio del convenio**, un mayor desembolso de pesos **520.103.60 m|n. (quinientos veinte mil ciento tres pesos con sesenta centavos moneda nacional de curso legal) en más de lo que le hubiera representado el mismo servicio obtenido con medios propios.**

Además, a los precios establecidos en el convenio, excluyendo el correspondiente al alumbrado público, debe aumentarse conforme al artículo 12 de la concesión en la parte proporcional a la suma mensual cobrada por la compañía por contraior y conservación de cada medidor, cuya suma varía según el consumo entre $ 0.68 m|n como mínimum y $ 1.59 m|n como máximum mensual por cada medidor. Igual recargo por igual concepto corresponde al servicio particular.

Debemos dejar constancia que la mayoría de los consumidores particulares de la usina Mataderos son industriales y comerciantes con casa de negocio para los cuales, según el inciso 15 del artículo 10 de la concesión, rigen precios convencionales, habiendo establecido la compañía en esta categoría de clientela a precio de $ 0.20 oro sellado el Kwh o sea $ 0.4545 m|n contra $ 0.25 m|n que abonan a la municipalidad.

Una última observación sobre precios.

Como el traspaso de servicio implica la inmovilización de maquinaria, la municipalidad, necesariamente, deberá mantener personal encargado de su cuidado y conservación y como también el necesario de inspectores para fiscalizar el servicio que efectúe la compañía; estos gastos mensuales habrá que cargarlos proporcionalmente al costo del kilowat-hora consumido.

Nada diremos sobre la amortización o depreciación del capital que allí tiene invertido la municipalidad, cuya pérdida puede considerarse absoluta.

Las observaciones que hemos hecho sobre las diversas fases de este asunto, son de tal magnitud, tal índole y tan evidentes que hacen innecesario ningún comentario.

Ahora bien: hagamos caso omiso de todos los cálculos hechos cuya exactitud y concepto es fácil comprobar y séanos permitido la interrogante siguiente: Si hubo realmente conveniencia de un orden que escapa a nuestro criterio en desprenderse de un servicio público y privado de la mayor importancia, circunstancia que no ha sido demostrada ni menos justificada en ningún momento en los dictámenes de la dirección de alumbrado, ¿por qué no se ha recurrido en este caso a la licitación pública, ya sea enajenando o arrendando la usina que cubriría a la municipalidad de la pérdida de su capital o únicamente por el servicio?

¿Qué razón se ha opuesto a este elemental principio de buena administración? Cuando la bondad de esta empresa, en orden de marcha que asegura beneficios inmediatos y a acrecentarse en el futuro hubiera atraído la concurrencia de propuestas no sólo de las compañías de electricidad establecidas sino también de industriales del país y del extranjero.

En pro de las inspecciones

UNA CARTA DE R. MONNER SANZ

Al doctor D. Rodolfo Rivarola.

Mi señor y cariñoso amigo: con la fruición con que saboreo cuanto es fruto de su peregrino ingenio, leí hace ya días las líneas que contra las inspecciones de enseñanza publicó usted en un leído diario matutino, mas no puedo ocultarle que me sorprendió y me ha traído mohino la afirmación de usted, precisamente por ser de usted, verdadera autoridad en asuntos educativos: "Es la institución la que creo mala". ¿Cómo es posible, me preguntaba, que varón de tanto saber y valía se rebele contra una institución que los más creemos absolutamente necesaria? Y en fuerza de pensar en ello, y en las luces de quien tan rotunda afirmación estampara, vine a parar en que su honradez profesional, el severo culto que rinde al cumplimiento del deber, la misma vastedad de sus conocimientos, que le colocan por cima de toda deprimente inquisición, son motivos más que suficientes para que su bondad suponga tales prendas y méritos en los demás, y entienda que huelgan investigaciones encaminadas, no a vejar personalmente a los catedráticos de enseñanza secundaria, sino a señalar seguros derroteros a la instrucción pública nacional.

No: lo malo, según pienso, no está en la institución, sino en la menguada orientación que la superioridad, queriéndolo, o sin quererlo, le fué dando. En esta desviación estriba todo el mal.

Hay el concepto erróneo en los más de que el inspector es un policía, con el único encargo, siempre molesto, cuando no irritante, de vigilar la labor de los profesionales y de denunciar cuantos actos a su parecer punibles, demanden correctivo; cuando precisamente esta función es la que sólo en contadas ocasiones debe desempeñar.

El inspector dotado de no vulgares conocimientos técnicos, capaz de abarcar de una mirada el funcionamiento de un colegio, de una cátedra, sin herir susceptibilidades, aconsejará cambios y modificaciones que redundarán en pro de la enseñanza en general, buscando la unidad, no exenta de variedad, que debe presidir al desarrollo de la pública instrucción. El inspector, con autoridad moral e intelectual indiscutibles, ha de ser el consejero, el amigo desinteresado de los profesores y no particulares conversaciones, en conferencias en el mismo local de la escuela, indicar métodos pedagógicos, apuntar reformas aconsejar procedimientos

Hoy, por desgracia, al inspector sólo se le confía en el mayor número de los casos, la ingrata tarea de formular cargos, levantar expedientes e intervenir en frecuentes conflictos escolares: y ¡claro! tal tarea con tales fines tiene más de odiosa que de simpática.

Si hay precisamente un país que reclame el cargo, es el nuestro, ya que por desgracia, el exceso de benevolencia en las altas esferas ha llevado a las cátedras a no pocos con deficiente preparación. Vigilarlos, estimularlos, aconsejarlos, para que en breve se truequen en profesores útiles y cumplidores de sus deberes, tal es la labor de los inspectores honrada y lealmente intencionados.

Cierto es que todo establecimiento de educación está a cargo de una persona que lo dirige y a quien le incumbe vigilar el cumplimiento de cuanto se refiere a los individuales deberes: mas cierto es también que el frecuente trato, engendrador de cariño, las lógicas simpatías, la sincera amistad suele velar, hasta ocultarlos, en no pocas ocasiones, defectillos, cual repetición redunda en perjuicio de los educandos. ¡Cuántos de estos casos recuerdo y podría puntualizar en mi ya larga carrera profesional!

Tampoco entiendo que una seria inspección relaje la dignidad del rector o director: antes presumo que bien encaminada y dirigida puede robustecerla. La autoridad del rector, ni el inspector puede discutirla, ni cabe siquiera ponerla en duda; con la aureola que debe rodear a tan digno representante del ministerio, va al colegio para apreciar individuales esfuerzos, recoger vistas y advertencias de la dirección referentes a la marcha pedagógica del establecimiento y precisamente porque se le supone no un enemigo de la casa, sino un buen amigo de ella y un consejero experto y desinteresado, podrá dirigirse a los profesores, en la forma eficaz que exigen los adelantos de los métodos modernos.

Resumiendo: Creo inútiles las inspecciones para las facultades pero las juzgo más que necesarias, indispensables, en las enseñanzas primaria y secundaria. Su existencia, abonada por la experiencia en otros países, debe defenderse como nexo conveniente entre el ministerio y los diversos establecimientos docentes desparramados en el país. Si los resultados no respondieron hasta hoy a lo que de la inspección podía esperarse, no se culpe a la institución, sino a que se fué desviando poco a poco, por causas largas de enumerar, de sus tendencias, de sus fines y de su carácter.

Termino, mi erudito amigo, temiendo lo que es harto probable, esto es, que vaya el error conmigo y el acierto esté de su parte; aún siendo esto seguro, al opinar de diverso modo sepa que no mengua la amistad que le profeso y el respeto que por usted siente su siempre amigo

R. Monner Sanz.

ESTADO DEL TIEMPO

Reina tiempo bueno en toda la república.

Hubo lluvias ligeras en puntos aislados en San Luis, y en el oeste de Córdoba.

Prevalecen vientos suaves del rumbo norte en las provincias del este, centro y Norte, y del sur en las del oeste.

La temperatura ha bajado algo en el sur de Buenos Aires y en San Luis: en las demás partes ha subido algo; en todas partes se encuentra varios grados superior a la normal.

La presión atmosférica continúa baja y durante las 24 horas transcurridas no ha habido mucho cambio.

Probabilidades del estado del tiempo hasta las 8 p. m. de mañana:

En general, lluvias aisladas esta noche en Córdoba, Santa Fe, Entre Ríos, con leve descenso de temperatura. Bueno con temperaturas altas en las demás partes.

Provincia de Buenos Aires y Pampa Central. — Bueno, con temperaturas altas; algo más bajas en el nordeste y en ascenso en el sudoeste.

Santa Fe y Entre Ríos. — Lluvias aisladas esta noche con leve descenso de temperatura.

Corrientes. — Bueno; poco cambio de temperatura.

Santiago y norte de Córdoba. — Bueno con excepción de lluvias aisladas en Córdoba esta noche; temperatura en leve descenso.

Mendoza, San Luis y sur de Córdoba. —Bueno con temperaturas altas.

Catamarca, La Rioja y San Juan. — Bueno, con temperaturas altas.

Jujuy, Salta y Tucumán. — Bueno con temperaturas altas.

Río Negro, Neuquén y Chubut.—Bueno: poco cambio de temperatura.

Santa Cruz. — Bueno; poco cambio de temperatura.

Sinópsis y pronóstico del estado de los ríos:

Alto Paraná. — Crece despacio frente a Posadas e Itatí. Estacionario en Itá-Ibaté; crecerá algo allí mañana.

Paraguay. — Tendencia a crecer.

Salado (Santa Fe) — Estacionario.

Paraná. — Casi estacionario en todas partes.

Uruguay. — Ha bajado algo en Bajada Concepción desde ayer. Sigue subiendo despacio en el trayecto comprendido desde Santo Tomé hasta Paso de los Libres. Aguas abajo del último lugar continúa disminuyendo.

Río de la Plata — Aumentará probablemente su nivel del agua en general unos 50 centímetros hoy y mañana. Era la máxima de ayer 0m50 sobre 0. La mínima 0m30 bajo 0.

Limay. — Casi estacionario.

Aguirre. — Continúa bajando despacio.

Neuquen. — Crece con relativa rapidez en todo su curso.

Negro. — Bajó considerablemente desde ayer cerca de Paso Pizarro. Frente a Pringles sigue aumentando.

Colorado. — Continúa creciendo despacio.

Chubut. — Baja despacio.

PALACIO DE JUSTICIA

TURNOS

Fuero civil. — A cargo del doctor Pedro V. Meléndez, con los secretarios doctor Cúneo, 11; Oderigo A. C., 12; Miguens, 13, Arrotea Molina, 14; Oderigo O. F., 15. Recusaciones al doctor Adolfo Casabal; agente fiscal, doctor Isaac P. Arriola.

Fuero comercial. — A cargo del doctor Tristán M. Avellaneda.

Secretarios: doctor García, 12; doctor Navarro, 13; doctor Cermesoni, 14; y del Campillo 11 y 15.

Recusaciones al juzgado del doctor Eduardo M. Naón.

Agente fiscal, doctor José M. Padilla.

Folletín de LA EPOCA (2)

Miguel Cané

Prólogo por Horacio Ramos Mexía

En otro tiempo, cuando el entusiasmo ciego y "a priori" por nuestros escritores nos hizo leerlos con asiduidad y cariño, nos aburrimos. Sucedió tal cosa, sin embargo porque un falso criterio presidió nuestra lectura.

La labor constructiva del país encomendada a aquellos hombres, obligólos a una acción múltiple, de tuvo la eficacia del conjunto, pero que llevaba forzosamente implícita una ineficiencia cierta en cada una de las actividades parciales. Cané afirmaba que el mal de nuestra estructura era la vaguedad del ideal. Más preciso hubiera sido decir: la pluralidad de ideales. "En el principio era la Acción". Acción resultó para ellos la literatura, el arte, como la política y la guerra. Como tal debemos considerar todos los frutos de su pensamiento. Tener otro criterio para juzgarlos, sería equivocar la verdadera intención —subconsciente—que animó a nuestros hombres. No contradice todo esto lo que dijéramos al principio, de que Cané fué el tipo representativo de su generación y de las anteriores, en el sentido de que señaló una pauta respecto a lo que pudieron dar los que, como él, tuvieron vocación por las letras. Con un criterio que no es el caso de analizar minuciosamente, en bien o en mal, la mayoría de nuestros escritores pre-actuales, buscaron hacer "obras definitivas". Las circunstancias que hemos indicado hicieron que ellas resultasen trasuntos de teorías y pensamientos ajenos, no siempre bien asimilados y concretados en un amontonamiento de páginas ilegibles y tremendamente aburridas.

Los libros de Cané, en cambio,—salvo Juvenilia, que es un recuerdo,—están formados casi en su totalidad de artículos sueltos que aparecieran en diarios y revistas sin ningún plan de compilación ulterior. Verdaderamente amenas, superficiales, escritas con fluidez y señalando siempre una tendencia superior de cultura y un ideal de arte, ellas son como el espejo normal donde se refleja lo que hubieran podido ser aquéllas, a haber tenido sus plumas, como la de Cané, la célebre divisa de las espadas florentinas: "Non ti fidar di me, se il cor ti manca".

Hemos dudado mucho antes de fijar la creencia de que Cané no hubiera podido ser más de lo que fué: un amateur de talento y gusto refinado. ¡Quién sabe si en su primera juventud no hubo pasta para un gran escritor! Hicimos esta observación después de leer un artículo de "Ensayos", su primer libro, que no conocíamos, a pesar de haber gustado ya algunos de los posteriores: En viaje, Juvenilia, Prosa Ligera, de los cuales había nacido aquel concepto.

¡Quién sabe! Se siente en ese artículo, en ese cuento, como que su mano, transmutada en garra, se aleja de esa superficie de las cosas que él tanto amara, e hiciera valer también con su prosa leve y fluida—para cuya calificación exacta tendríamos que valernos de la expresión con que Sainte Beuve, define el estilo de Madame de Sevigné: "deja trotar su pluma con la brida al cuello"—para penetrar en lo hondo y sacudir con vibración de clarinada las fibras de la esperanza, de la angustia y del dolor, como las tristes cañas, habladoras y gemebundas, cuando por entre ellas sopla el huracán. Hay una sugerencia muy grande en "El canto de la sirena". Surge de él un espíritu que no es el que luego fuera habitual en Cané.

Pero, ¿no fué más hombre después? ¿No debió sufrir más? Y el dolor es la sombra y la fuente del genio..... ¿Fracasado? Alguna vez hemos pensado, si no seremos todos, una vez entrados en la madurez, una esperanza más o menos frustrada de la juventud.

¿Cuántas veces ha hablado, después, Cané, de esos mismos sentimientos? Muchas veces y ninguna.

Entre esos renunciamientos continuos que dice Renan constituyen la vida, quizá exista, ese, inconsciente, que tomaría la forma de una desgastación imperceptible de nuestra alma.

Y lo terrible es que es muy leve, cobardía que aleja la desconfianza y con ella la defensa de sí misma. (1) Entonces he comprendido aquél párrafo de la carta de Beethoven a Bettina Brentano: "Los artistas son de fuego, ellos no lloran". No deben llorar ni vivir la vida de los otros... Defenderse, defenderse siempre y de todo...

La obra literaria de Miguel Cané comprende siete volúmenes: "Ensayos", "En viaje", "Charlas literarias", "Juvenilia", la hermosísima traducción del "Enrique IV" de Shakespeare, "Notas e Impresiones" y por último "Prosa Ligera" (2).

"Ensayos" es la obra de la juventud. Fué publicada en 1877, cuando su autor tenía 26 años. Hay artículos, sin embargo, que llevan la fecha de 1872. Nada mejor que el prólogo para dar una idea del contenido del volúmen: "Decía al principio que no me hacía ilusiones sobre el mérito de estos ligeros trabajos, destinados casi todos a la vida efímera de un diario. Desde luego, no hay plan ninguno, ni hilación entre ellos. Una lectura, una impresión, un recuerdo o una esperanza, he ahí de dónde han salido, incompletos, desaliñados, sin soñar jamás el honor de ser encuadernados". Tiene el interés, sin embargo, de mostrar a Cané en el comienzo de su vida literaria. Estos primeros libros de los hombres de letras tienen un sabor especial para el que quiere conocer sus almas. Está allí más abierta que en ninguna parte; tienen siempre la ingenuidad juvenil de cuando se cree en todo y la vida es verdaderamente "un arduo desco". El primer libro es quizá la única ocasión de conocer de cerca y en lo posible un alma y un corazón. Ya hemos hablado de un artículo: "El Canto de la Cirena". No hay para qué volver sobre él.

"En Viaje" es el relato de su visita a Colombia y Venezuela con ocasión de su investidura diplomática. Observador perspicaz y amable no es extraño que este libro sea una de sus mejores producciones. Tuvo, al tiempo de su aparición, el mérito de hacer conocer países totalmente ignorados por nuestros hombres.

"Charlas Literarias" es una colección de artículos de crítica sobre autores argentinos y extranjeros, donde se destacan sus dos predilecciones literarias: Shakespeare y Dickens. Aparece también allí un estudio sobre Falstaff, que puede considerarse como la base del que más tarde hiciera precediendo su traducción del "Enrique IV". Tanto el uno como el otro son de los más bellos y acertados que escribiera Cané.

"Notas e Impresiones" y "Prosa Ligera", su última publicación, pertenecen a la misma categoría de "Charlas Literarias" aunque con una tendencia argentinista más acentuada. A "Notas e Impresiones" lo componen correspondencias que Cané envió desde París al diario "La Prensa" y que fueron firmadas con el seudónimo de Travel. En "Prosa Ligera" aparecen dos o tres estudios que tuvieron en un principio aspiraciones a obras orgánicas. Tal los titulados: "El arte español", base de un libro sobre Velázquez, y "En el fondo del río", "De cepa criolla" y "A las cuchillas", trio destinado a ormar parte de "un estudio de nuestra sociabilidad en aquel momento" y que comenzó a escribir en 1884.

Por último "Juvenilia", su más grande acierto.

Forman el pequeño libro sus recuerdos de estudiante, época feliz que de todo el caudal acumulado de ciencia, de arte y de experiencia que la vida da para aplacar sus asperezas, constituye lo único suave y consolador, como mano de madre sobre una frente agitada.

¿Eran diferentes a nosotros los contemporáneos de Cané? Quizá no, con la salvedad de que eran más muchachos. No recuerdo haber robado nunca unos melones a ningún vasco. Y lo siento sinceramente.

Cané calificó a esas páginas como de las más felices que había escrito, y tampoco se equivocó esta vez.

Hay hombres que tienen un subjetivismo especial, precursor de una cierta inmoralidad, que aumenta lógicamente en proporción a su talento. De esos temperamentos han salido las confesiones o memorias íntimas que siempre han sido interesantes y que han asegurado la fama de su autor, porque la vida del hombre, en esa parte que escapa a los demás porque es un monólogo según Amiel, tiene la atracción de lo desconocido, al mismo tiempo que lo inmutable, a través de los tiempos.

"Juvenilia" posee algo de esas cualidades. Sin ser una memoria ni una confesión, —es un recuerdo, como dijimos, — tiene algo de ambas cosas.

Es contraproducente hablar de los recuerdos. Ellos, como el cariño, como el amor, no se analizan, sino que se sienten. El que esto escribe, ha gustado con delicia las páginas suavemente melancólicas de "Juvenilia", escritas en una sencillez de estilo que no es una de sus menores cualidades. Muchos debemos a ese alto espíritu una hora íntima, proporcionada por ese libro delicioso. De pocos escritores, y más si ellos son argentinos, podríase decir tal cosa. Y este es el mejor elogio a su vida y a su obra: A "Juvenilia" estará siempre unido el nombre de Cané, como el perfume de una flor evoca la imagen de la planta, que por darle vida es estimada.

Horacio Ramos Mejía

1916.

(1) Es por eso que siento un horror piadoso por los chicos precoces a quienes tengo simpatía o cariño. Se me figura — y aquí hago mío un pensamiento de José María Ramos Mejía — que los retardados poseen como una capa preservadora que mantiene en una especie de fanal, sus almas delicadas.

(2) A éste hay que agregar algunos artículos sueltos aparecidos en diversas revistas. Vease "La Biblioteca" y la "Revista de Buenos Aires", entre otras. "A la distancia", que algunos diccionarios y publicaciones consideran como otro volúmen, es un folleto en el que se han reunido dos artículos que se encuentran en "Charlas literarias": Carlos Encina — recuerdos íntimos — y "Tedium Vitae".

Aplicaciones del petróleo en la República Argentina

UNA GRAN RIQUEZA NACIONAL

CIFRAS REVELADORAS

DEBERES INELUDIBLES DEL MOMENTO

CONSECUENCIAS DE LA GUERRA EUROPEA

IMPORTANCIA DEL MERCADO INTERNO

La variedad de los petróleos argentinos es notable: tenemos desde el petróleo flúido y claro, rico en esencias, hasta el obscuro o negro, viscoso, pobre en esencias pero rico en aceites pesados.

Los recursos de la industria aplicados a las riquezas naturales pueden, pues, suministrarnos todos los productos que necesitemos de la vasta industria petrolífera. Falta sólo para ello que la acción del hombre se aplique enérgica y resuelta. Los petróleos del extenso distrito Norte evidencian los rendimientos más favorables en nafta, aceites lampantes y lubrificantes; los de Cacheuta insuperables porcentajes de parafina y los de Comodoro Rivadavia magníficos resultados en derivados combustibles.

Entretanto, apenas está en sus comienzos la explotación del petróleo de Comodoro Rivadavia. La República Argentina ha importado en el año 1915 carbón de piedra y petróleo y sus derivados, aproximadamente por valor de 48.000.000 pesos oro, es decir, más de la quinta parte del total de las importaciones en ese año. Y estas cifras pueden apenas reflejar una idea de la importancia de nuestra dependencia del extranjero en estos renglones. A éste, en efecto, no sólo entregamos esa gran suma anualmente, sino que a más, quedan a él supeditados nuestro movimiento ferroviario e industrial, la iluminación de nuestras ciudades, la marcha de los 20.000 o más automóviles que aceleran y facilitan las comunicaciones terrestres en la República y, por no citar más, los cientos o miles de lanchas automóviles que surcan nuestros ríos como preciosos auxiliares del comercio ribereño y sobre todo de la importante industria frutícola de las islas. Basta imaginar la intervención de Estados Unidos en la contienda europea, y que a la falta de hulla inglesa se hubiera unido la de la nafta, kerosene, petróleo y otros derivados que nos envía ese país, para comprender el colosal trastorno que sufriría la vida económica de la nación, sin contar más que con la leña y una producción de petróleo que no alcanzaría a suplir las necesidades de una sola de las compañías de electricidad de la ciudad de Buenos Aires.

Esta sola reflexión basta para poner de relieve la imperiosa necesidad de iniciar cuanto antes la extracción de las grandes riquezas que contiene nuestro suelo en sus yacimientos petrolíferos, con la seguridad, no sólo de hacer obra grandemente patriótica, sino también con la certeza de realizar uno de los más pingües negocios que se presentan en esta tierra de promisión.

Se requiere tiempo y grandes esfuerzos, pero los resultados serán largamente remuneradores. Si es grande la conveniencia y necesidad de contar con un buen combustible nacional, tan ventajoso quizás, ya que poseemos la materia prima, sería producir nafta, kerosene, lubrificantes y algunos otros productos derivados del petróleo, de tan general y extensa aplicación entre nosotros, que hoy deben considerarse imprescindibles para nuestro desenvolvimiento económico.

La naturaleza de los petróleos argentinos permite obtener esos productos sin necesidad de entrar en tratamientos industriales complejos ni tan difíciles de practicar como la explotación misma del petróleo.

Por otra parte, el valor de los productos nobles extraídos compensaría con creces los gastos de destilación y refinación, de modo que la economía nacional ganaría así doblemente: primero, con la extracción del petróleo, como producto de por sí valioso; segundo, con la destilación y refinación, por el aprovechamiento más remunerativo de sus derivados.

Es sabido que para la República Argentina, la aplicación más fácil del petróleo, sería usarlo como combustible en su estado natural, en sustitución de la hulla y en los motores Diesel.

En sustitución de la hulla el petróleo tiene amplio campo de aplicación con el consumo de la marina, ferrocarriles y reparticiones nacionales, ferrocarriles particulares e industrias en general que requieren fuerza motriz, la mayoría de las cuales tienen sus instalaciones establecidas para emplear carbón.

En los últimos años los motores Diesel a aceite pesado se han difundido a las grandes ventajas que reporta su empleo y a que fácilmente puede conseguirse el combustible que requieren: petróleo crudo o gas-oil. Dos compañías extranjeras importantes: la West Indian Oil C.o y la Anglo Mexican Petroleum Products C.o Ltd., ofrecen estos productos en plaza, haciendo propaganda para aumentar su consumo, al mismo tiempo que la dirección general de explotación vende el petróleo nacional.

La guerra europea, aparejando la prohibición del gobierno inglés de exportar hulla, ha sido un factor importante para acelerar la progresiva reforma de las instalaciones para consumir hulla colocándoles quemadores que las ponen en condiciones de usar ventajosamente el petróleo. Este producto se impone gradualmente y las empresas de electricidad, los frigoríficos y las principales industrias lo adoptan rápidamente. Los ferrocarriles mismos, el Pacífico y el Sud, el primero especialmente en la sección Bahía Blanca y Nord Oeste, lo usan ya en importante escala.

El uso de los motores a explosión se extienden cada vez más, aumentando proporcionalmente el consumo de nafta. Más de 20.000 automóviles facilitan el tráfico de pasajeros de carga en las principales ciudades de la República y aún en la campaña. Los Territorios de Río Negro, Chubut y Neuquén han sustituído las antiguas diligencias que cruzan la Patagonia uniendo las costas del Atlántico con las de Náhuel Huapí y haciendo casi agradables viajes que antes eran penosos y difíciles. Las lanchas automóviles reemplazan en los ríos a las de velas. Infinidad de motores a nafta trabajan en la República en numerosas pequeñas industrias—panaderías sobre todo—y extraen agua, en los días que falta viento, para grandes cantidades de haciendas. Motores a nafta emplean la agricultura y la ganadería en muchas subindustrias derivadas. La agricultura en las grandes explotaciones, sustituye la tracción a sangre por el motor a explosión y estos motores cada vez se divulgan más para hacer funcionar las trilladoras y desgranadoras en reemplazo de los pesados motores a vapor, más caros en costo y mantenimiento y sumamente difíciles de trasladar de un punto a otro cuando las lluvias ablandan los rastrojos y el tráfico aún para vehículos livianos se hace difícil por los caminos generalmente malos.

El kerosene es el artículo de iluminación más usado no sólo en la campaña sino también en muchas ciudades de la República. Se emplea también muy frecuentemente este productos en caloríficos, calentadores y cocinas domésticas.

La maquinaria de todas las industrias del país, el material rodante ferroviario, los implementos agrícolas: trilladoras, segadoras, arados, desgranadoras, etc., la infinidad de molinos a viento para sacar agua, la infinidad de pequeñas máquinas en uso tales como las de escribir, coser, etc., etc., necesitan todas para su buen funcionamiento consumir aceites lubrificantes que se importan también en su totalidad.

La parafina y la vaselina son productos que tienen actualmente en la Argentina extensa aplicación. La primera para la fabricación de bujías y cerillas, pues las de esta materia desalojan a la de estearina; para la conservación de frutas y de carnes, para impermeabilizar toneles, barriles y tejidos, etc. La vaselina tiene sus principales aplicaciones en la preservación del moho en nuestro material de guerra y en la fabricación de pomadas y cosméticos.

En cuanto a la destilación de petróleos crudos importados en la Refinería de Campana, con insuperables rendimientos de kerosene, gas-oil, parafina, etc., no nos extenderemos mayormente en este artículo, no obstante la importancia de los depósitos de almacenaje con que cuenta la fábrica y los talleres de construcción de envases.

Esta ligera reseña demuestra claramente el importante mercado interno que tendrá asegurado desde ya para su producción la industria petrolífera argentina. Más grande aún son las perspectivas que se ofrecen teniendo la seguridad de contar con petróleo en abundancia.

La República Argentina, palpa en estos momentos las tristes consecuencias que puede tener para sus grandes industrias agropecuarias la continuación de una política económica imprevisora. Está visto, en efecto, que por nobles y necesarios que sean sus productos, ellos no valen nada cuando se suprime la competencia en la demanda y no se cuenta con medios de transporte.

La creación de una flota mercante nacional, para trasportar nuestros productos a los mercados que puedan ser sus consumidores, el estudio detenido de esos mercados y cuáles son los más convenientes, y tratados de comercios que secunden y afiancen esta acción, constituirían las bases de la solución. Para iniciar la obra y tener la flota mercante nacional debe contarse con suficiente combustible nacional: petróleo.

Las ventajas que este tiene sobre la hulla resultan mayores cuando se aplican a la marina. Ya no sólo la ventaja del mayor rendimiento con el mismo peso y el ahorro del personal, sino lo que se gana con la reducción de espacio necesario para almacenaje o con el mayor radio de acción del buque y con la completa limpieza y rapidez para la carga del combustible, que se puede tomar en marcha de un buque-tanque, obteniendo así para cada buque el máximo de rendimeinto. Si se tiene en cuenta que ya se aplican en los buques los motores Diesel, con excelentes resultados, esas ventajas son mucho mayores.

Lo que se dice para la flota mercante se aplica para la de guerra y aún más, pues, quitando al petróleo hasta un grado conveniente los hidrocarburos volátiles, queda un producto que no se inflama aunque lo atraviesen los proyectiles o estalle dinamita o pólvora dentro de él, propiedad sobresaliente que no tiene la hulla.

Explotando y destilando los petróleos argentinos, contaríamos con ese precioso combustible y podríamos también conseguir en muy buenas condiciones económicas éter de petróleo, nafta, kerosene, lubrificantes, parafina, vaselina, asfalto, alquitrán o brea y coke de petróleo.

Hemos reseñado las numerosas aplicaciones que se da entre nosotros a todos esos productos, menos las que podemos dar al éter de petróleo y al asfalto, alquitrán o brea de petróleo.

Teniendo éter de petróleo en cantidades abundantes y económicas sería posible iniciar en gran escala el desgrase de las lanas que mandamos a Europa tal cual se cosechan. Conseguiríamos mejores precios, ahorraríamos fletes, quedarían en el país los salarios de los obreros que se ocuparan, las materias eliminadas darían el carbonato y el prusiano de potasa y aún la grasa de churre podría convertirse en gas de alumbrado.

El alquitrán o brea de petróleo que quizás encierra ignorados productos como los corolantes extraídos del alquitrán de hulla, podría servirnos, mientras no se encuentre más útil aprovechamiento, para alquitranar una buena red de caminos, indispensable auxiliar de los ferrocarriles. Uno de los pesados tributos del agricultor argentino es el elevado acarreo de sus productos desde la chacra a la estación del ferrocarril. Si la distancia a recorrer es de dos o tres leguas, como sucede en el promedio de los casos, el acarreo importa tanto o más que el flete del ferrocarril por 100 kilómetros, y esto que, como es sabido, los ferrocarriles no pecan por cortedad en sus tarifas. Los buenos caminos abaratan el flete y hacen posible el empleo de automóviles de carga, permitiendo, así, grandes economías en tiempo y en dinero. Los Estados Unidos que en esto, como en muchas manifestaciones de su actividad, serían dignos de imitación, nos dan un ejemplo concluyente con sus dos millones de automóviles en circulación en 1915.

Sería éste un motivo de aumento en el consumo de nafta y no menor el que produciría la adaptación general en la agricultura de la fuerza mecánica en sustitución de la animal para las diversas tareas en que ésta se emplea. Los agricultores no tendrían que dejar con este objeto campo para pastoreo, se tendría menos capital invertido, de más duración y mejor rendimiento.

Para sustituir la hulla y contar con petróleo bastante para los diversos empleos que ya tiene entre nosotros, se debería contar con una producción mínima de 3.000.000 de toneladas. Para llegar a esta primer finalidad se necesitan muchos esfuerzos y muchos años de labor.

Todo aconseja imperiosamente poner, sin pérdida de tiempo, manos a la obra, al mismo tiempo que se resuelve, entretanto, valorando meditadamente todos los factores en qué proporción deben emplearse los petróleos que se extraigan como combustible, en estado natural y cuál en destilación, para obtener otros productos más valiosos y también de imprescindible necesidad.

Hay que considerar, en efecto, que en el límite a que hemos llegado en nuestro progreso necesitamos irremediablemente, para no retroceder, los combustibles hulla o petróleo, lo mismo que nafta, kerosene y lubrificantes.

Los petróleos extranjeros que se consumen como combustibles no son en rigor crudos o naturales, sino que vienen privados de sus derivados más nobles.

La cuestión está, pues, en saber si nuestros petróleos deben sustituir esos combustibles, cuando estos se pueden obtener en plaza a buen precio, o si es más conveniente producir nafta, kerosene y lubrificantes, que nos cuestan mucho más caros, cuando se calcula que los gastos de destilación no pasarían de 15 a 20 pesos por tonelada de petróleo.

Por otra parte, los beneficios que tuvieran los ferrocarriles particulares consumiendo el petróleo nacional como combustible en vez de hulla ¿aprovecharían más a nuestro pueblo en forma de rebaja de tarifas o a los accionistas ingleses en forma de dividendos?

¿Debemos producir primero lo que beneficia solo directamente a nuestro pueblo o lo que beneficia a nuestro pueblo y a intereses muy respetables pero que no son nuestros? Los tiempos de la "lista negra" con su política brutal, pero franca, nos enseñan a resolver sin vacilar por lo primero, por más egoista que eso parezca.

José M. Méndez.

DEFENSA AGRICOLA

MOVIMIENTO DE LAS MANGAS

Esta tarde se recibieron en el ministerio de Agricultura los informes que damos a conocer sobre el movimiento de la langosta.

Buenos Aires. — Por Patagones, registróse un pasaje. Han sido invadidos San Román de General Dorrego, Falcón de Coronel Pringles, Luro, Pradera Igarzábal, Villalonga y Stroeder. Produjéronse desoves en Huanguelén, Centeno, Pichi Mahuida, Fortín Uno, Conesa, Cuartel 1.o de Bolívar, Tres Picos, García del Río y Colona Pradere de Patagones. Nació mosquita en Pilar, Kilómetro 128 del partido de Baraderó, Arroyos Fermín y Toledo, Carabelas, Paraná de las Palmas, Coliqueo de Chacabuco y Tres Sargentos de Carmen de Areco.

Tucumán. — Pasaron mangas por La Cocha, Villa Alberdi, La Capital y Manantial. Fueron invadidos Monteagudo y Balderrama del distrito Simoca. Produjéronse nuevos desoves en Cruz Alta, Burruyacú, Macomita, Mariño, La Florida y El Chañar.

Córdoba. — Nuevos nacimientos iniciáronse en Luque, Calchín, Huinca Renancó, Pincen, Italó, Brinkmann, Lozardo, Las Varas, Varillas y Sacanta.

Santa Fe. — Produjéronse nuevos nacimientos en Videla, San Justo, Rafaela, Escalada y Crespo.

TRABAJOS

Buenos Aires. — En varios distritos de la seccional capital se han removido 2.119 hectáreas de desoves en los días comprendidos del 1.o al 7 del corriente.

En los partidos Alberti, Suipacha, Mercedes y parte del de Chivilcoy, se ha podido comprobar que se llevan a cabo con muy buenos resultados las remociones de desoves en los diversos lugares invadidos. Los nacimientos de mosquita aún no se han producido y será cuestión de varios días para que empiece a nacer, pero se está preparando una campaña eficaz de destrucción, la que alcanzará resultados muy positivos.

Los materiales llegados hasta la fecha, han sido todos distribuídos en forma equitativa, que llenará las necesidades del momento, haciéndose indispensables nuevas partidas. Este refuerzo de materiales se debe a las recientes lluvias que han hecho que los agricultores se animen a sembrar mucho más maíz del que pensaban, y con tal motivo piden barreras aquellos que no pensaban hacerlo.

Habiendo sido inspeccionados los cuarteles 9, 10 y 11 del partido de General Villegas, se pudo comprobar que los trabajos de destrucción de mosquita se llevan a cabo con muy buenos resultados.

Comunican de Plátanos que ha empezado la destrucción de desoves en todas las propiedades chicas y establecimientos grandes.

Realizáronse satisfactorios trabajos de remoción de desoves en los partidos de San Pedro, Carmen de Areco, Capilla, Campana, Zárate, Chacabuco, Pilar y Giles. Buenos trabajos contra la mosquita en los partidos de San Nicolás, Pergamino, Arenales, Bartolomé Mitre, Colón, Salto, Junín y Chacabuco, habiéndose iniciado los mismos en Carmen de Areco y San Pedro.

Entre Ríos. — En la seccional Paraná, la destrucción de mosquita, ya en su último período, se viene y ha venido efectuando con toda regularidad en las distintas regiones afectadas, comenzándose actualmente los trabajos en la parte sud, que comprende los departamentos de Nogoyá y Victoria, pues en el resto, la invasión ha sido totalmente dominada en los primeros momentos.

La transformación en saltona ha sido ya general en toda la seccional, representando los trabajos de destrucción las mismas normas que se observan en el renglón de la mosquita habiendo mayor cantidad en los nombrados departamentos, donde se viene desarrollando una acción unida y armónica entre los recursos particulares y oficiales, ya que las municipalidades han prestado peones en número suficiente para que los trabajos tomen mayor actividad.

En el resto de la zona, los núcleos que se observan, son destruídos inmediatamente, no revistiendo importancia alguna.

Santa Fe. — Destrucción de saltona efectuada en los días 6 y 7 del corriente: departamento La Capital, 8987 metros cuadrados; General Obligado, 31m3 y 15.285 m2; Las Colonias 34m3 y 6379m2; San Justo 3809 m2; San Jovier, 22m3 y 18.054m2; Garay, 480m2 y Vera 52m3 y 6955m2.

En Gálvez hasta deslindes con los distritos San Eugenio y Oroño, se comprobó trabajos de destrucción en campos Uselio Tesa, Rey Tesorati, Real Colombo, Guadañoli Rossi, Catáneo Poquetino y Cuaranta, a quien se le notificó a fin de que active las tareas contra la saltona existente en Alfalfar de su propiedad. En los distritos Ramayón y Escalada, se prosiguen los trabajos de destrucción; en los campos Las Rosas y Las Mercedes, defiéndese a los maizales con 20.000 metros de barreras con dotación bretes; en el campo Riapamonti, trabajan cuadrillas de peones. El estado del maíz es regular debido a la sequía; después de lluvias síguese arando para la segunda siembre de ese cereal.

La crisis agrícola en el país es una crisis de técnica agrícola

En estos últimos años fenómenos diversos de orden biológico o meteorológico, han provocado más de un desastre en la producción agraria. En el presente los insucesos se han acentuado de modo alarmante que llegan a ser un problema nacional, de aquellos que tienen la virtud de conmover todas las capas sociales que forman la textura de la nación. Todos encuentran fácil atribuir a un motivo accidental como causa única que influye en la más o menos intificación del fenómeno.

La total destrucción de los cultivos de trigo en Entre Ríos, Santa Fe, Córdoba, parte de la Pampa y otras regiones tienen, sin embargo, su causa permanente, más arraigada, porque está en la idiosincrasia de nuestra masa agrícola. La seca y la langosta son motivos, sin duda, de magnitud, pero de allí a pretender cargar todo el peso únicamente a esos factores, consideramos que es un error que puede perjudicar al criterio de los que a estas cuestiones se dedican. Aquéllos accidentes no pueden ser en ningún momento sino cooperantes en el desastre agrícola, que hoy está sufriendo el país, en la forma fantástica que todos conocemos.

La causa primaria radica en el agricultor mismo, que huye de la técnica porque ésta le demanda mayores esfuerzos y le exige atenciones que no acostumbran usar porque siempre la naturaleza ha contribuido generosamente con el 95 por ciento.

La seca hemos dicho es un fenómeno transitorio en el país y su período es fatal para nuestra posición geográfica. Comienza en el otoño, acentúase en invierno, para disminuir en la primavera y desaparecer en el principio de estío. De modo que hablar nosotros en propiedad de seca como en las regiones áridas donde las lluvias no pasan de 100 a 150 milímetros, término medio por año, casi nos aventuraríamos a declarar que es simplemente una ironía, como lo sería para el caso de un poblador del Delta que tiene sus terrenos circundados de ríos, arroyos y riachos llenos de agua, se quejase que padece de seca.

Consultemos las precipitaciones atmosféricas en nuestras zonas cerealistas y nos encontraremos que la "isoyeta" nos la acusa para la región de menor precipitación un término medio anual de 500 milímetros, y que la mayor hasta 900 y 1000 milímetros. Estas cifras nos revelan el movimiento medio anual y ella nos hablan con elocuencia que la naturaleza no deja de contribuir constantemente con su concurso, no en la proporción, por cierto, deseada por la abulia de los que trabajan la tierra, ni en los momentos oportunos, por cuanto de estos formulismos poco se paga aquélla. Pero la inteligencia y sobre todo la voluntad del hombre, debe precisamente intervenir a llenar el vacío, con obras fundamentales o complementarias; si se hicieran, seguramente, no nos lamentaríamos de los extremos a que la atmósfera sabe jugar con frecuencia.

Años anteriores fueron las grandes inundaciones originadas por las precipitaciones máximas; este año y posiblemente el próximo nos azota el extremo opuesto. Para aquellas nada pensamos, porque la tormenta nos deja por un tiempo; la recordamos resién cuando las hondonadas se llenan de agua, cuando los campos se cubren de líquido elemento y pudran las semillas y plantas; entonces volveremos a los grandes proyectos de obras de desague, rectificaciones de cursos y limpiezas de arroyos que no se podrán ejecutar en el momento porque el caudal de agua no nos permitirá.

Hoy no son las inundaciones que ayer formaban el espanto de los habitantes de la campaña las que nos preocupan sino la seca y la langosta. Para ésta se multiplican por generación espontánea los medios artificiosos inventados para su destrucción; en cuanto a aquéllas no quedan sino las rogativas, pero no se piensa que la defensa no está contra este factor en las visiones ridículas; sino en algo que debe ser real y permanente. Transformemos sin pérdida de tiempo los hábitos de nuestros agricultores y de enseñanza; llevemos a su espíritu el convencimiento de que poniendo a contribución la técnica agrícola podrán defenderse con ventaja y éxito de las inclemencias del clima; aprovéchese las aguas de lluvia que caen en el momento actual y las que caerán en el verano conservándolas en el suelo e impidiendo sus pérdidas inútiles por las evaporaciones.

Antes que los agrónomos nos lo dijeran la física nos enseña que un tubo de diámetro que no pasan de milítro levante una columna líquida a mayor altura que otro de mayor diámetro. El suelo comprimido, compacto está formado por millones de esos tubos muy angostos que se llaman capilares y por la ley física que hemos mentado la columna líquida asciende más alto, y es así que el agua que se almacena en la masa de la capa arable, de la inerte y hasta del subsuelo llega a la superficie, donde se evapora perdiéndose en la atmósfera para ir a unirse a las gotas de agua que forman la humedad del aire.

Romper esos vasos capilares del suelo por el agricultor es realizar obra de previsión, combatir la seca y asegurar la cosecha. No hay ningún motivo que justifiquen las labores tardías como acostumbran nuestros agricultores; en una palabra a última hora y con precipitación.

Preparar la tierra en abril, mayo, junio y julio como lo hacen algunos agricultores amantes de la siembra tardía, es pura y exclusivamente exponer los cultivos a las contingencias que hoy lamentamos; porque las aguas caídas en primavera y principio de verano por causa de aquellos tubos capilares se han perdido. Hay, entonces, necesidad evidente e improrrogable de arar entre enero y marzo para destruirlos y de este modo, las aguas quedarán abajo reservadas en beneficio de las semillas que se debe sembrar entre los primeros tres meses del otoño.

Existe casi la advertencia de que el año entrante la seca ha de subsistir; corresponde, entonces, prevenirla y la previsión está fuera de toda duda en la preparación del suelo para conservar su humedad que proviene de las lluvias primaverales y estivales. No entro en otros motivos que aconsejan la realización de las labores oportunas, porque en otros artículos he de tocarlos.

Hagamos, pues, técnica en la preparación de la cama donde debe germinar la semilla y donde el nuevo ser tendrá que vegetar y reduciremos a límites estrechos las probabilidades de los fracasos. Mas también es necesario para conseguir este propósito, que muchos de nuestros técnicos eliminen ese acariciado sistema de escribir haciendo literatura de temas que deben ser concisos, claros y prácticos y no confusos y hasta erróneos para que el agricultor lea y saque de él alguna utilidad.

Es necesario hallar el medio para que nuestros colonos lean esos folletos de difusión práctica y que tomen confianza en lo que se les enseña, pues, la inmensa mayoría dudan de la eficacia de esos consejos.

Es tan cierto y necesario adoptar este sistema de propagación científica, como que ningún técnico puede ser buen agrónomo si desconoce las prácticas agrícolas, porque, ésta es a la teoría lo que el alma al cuerpo.

Se debe tener un concepto claro y verdadero de la profesión y aplicarlo con interés en los actuales momentos de crisis nacional, y haremos así obra patriótica de la que mucho necesitamos y en la que está empeñado el nuevo gobierno.

El factor indispensable y de mayor fuerza en esta campaña financiera es sin duda alguna, el agrónomo; son ellos los llamados a salvar al país de futuras lamentaciones si desarrollan sus conocimientos y actividades en la forma práctica que aconseja la necesidad de nuestra industria agrícola que cuenta con múltiples ramificaciones íntimamente ligadas entre sí. Procediendo así, cosecharán sinceros aplausos y la nación sus indiscutibles beneficios.

Elacio M. López.

Mientras hablaba Alem

(Anécdota - 1886)

Finalizaba el año 86. La reciente campaña presidencial de Rocha contra Juárez había sido una olimpiada sin precedentes. Aún vibraba en el aire el voceo de las multitudes encabritadas. Por los caminos polvorosos, las diligencias corrían veloces. De la capital a las provincias y de las provincias a la capital iban y volvían los emisarios. En Buenos Aires sucedían los conciliábulos y en casa de Dardo Rocha el capítulo de notables discutía hasta media noche. Asistían personas bonaerenses de alto relieve y hombres conspicuos de tierra adentro, todos a cual más calificados por su linaje y su tonada...

Fué en una de esas reuniones donde la palabra ática de Guillermo San Román bordó uno de los cuentos más eficaces de su ingenio. Rodeaban al doctor Dardo Rocha — jefe del partido — además del famoso diputado por La Rioja, un señor Navarro de Catamarca, un doctor Daract de San Luis, los Vélez, García y Villarroél de Córdoba, los Ovejero de Salta, un doctor Pérez de Jujuy y otros espíritus tan representativos como los nombrados. Se glosaba el tema obligado: la derrota del partido y el triunfo del doctor Juárez. Cada uno, con abundancia y precisión, contaba los pormenores y pormayores de la campaña; y todos a su manera trataban de justificar el fracaso.

La tertulia llegó a uno de esos momentos de silencio, en que sin saber por qué los circunstantes no pronuncian palabra. Un hado de tristeza fué cayendo sobre la escena. Por los espíritus pasaban sin duda, y en ronda inquietante las visiones del terrazgo nativo, la suerte de la causa, el porvenir de la república. De repente aquellos hombres, como si despertaran de un ensueño, se miraron. Uno de los cordobeses, sabedor en leyes y teologías, inquirió, nervioso:

—Y ahora, señores: ¿qué rumbo tomar?

De nuevo el silencio, la quietud. Aun nadie se apresuraba a dar la respuesta, cuando llegó desde la calle el verbo de Alem. Hablaba el tribuno en una boca-calle cercana, y su palabra era acusadora y profética. La voz llenó la calle, penetró en las casas y sacudió a los despiertos y dormidos. Cuentan que como nunca la noche se pobló de rebeldías y anatemas. Los tertulianos que oían desde adentro el discurso, se creyeron más jóvenes, más necesarios como tocados por un viento de arrebato. El doctor Rocha se puso de pie y dirigiéndose a sus correligionarios y en especial al caballero cordobés:

—Pregunta usted, mi buen amigo, ¿qué rumbo tomar? Oigan a Leandro Alem. ¡Oh! ¿Oyen Bien, pues; el camino que nos queda es ese, el de siempre: la prédica y la acción. "el verbo y el hacha" como dice Alem, antes y después de la derrota.

La respuesta del jefe, convincente y a plomo, tonificó a los oyentes. La charla política fué tornándose cada vez más picaresca y sabrosa. El caballero cordobés, — que a más de humanista era satírico, — deseoso de oir uno de esos cuentos impagables de San Roman, hizo un guiño a los contertulios y provocó el caso.

—¡Todo está bien, pero La Rioja, San Luis y Jujuy! Allí el oficialismo parece haber extremado la nota. Ya tienen las tres hermanas un nuevo dolor que reparar: pobres, tristes, y ahora esclavas. ¡Quiera Dios y los santos del cielo, no se les acabe la algarroba... porque entonces...! Y qué coincidencia y afinidad, señores: parecidas en aspecto y en tonada son igualitas en desventura. ¡Caramba, es todo un fenómeno social que no explican ni los santos Evangelios!

Los oyentes no ocultaron una sonrisa al oir las palabras del cordobés y las miradas se dirigieron a los representantes de las provincias en tela de juicio. Los puntanos y jujeños se sonrojaron, menos San Román que tomando la palabra dijo:

—Yo satisfaré sus dudas e inquietudes, mi buen camarada. Ante todo debo manifestarle que el secreto del fenómeno social a que se refiere escapa a los santos evangelios, porque se trata nada menos que de un designio de Satanás.

—¡Dios Santo! ¿Cómo así?

—Y son ustedes, los cordobeses, los culpables.

—¡Pero doctor San Román!

A medida que avanzaba la réplica y el cuento, San Román iba cambiando de ritmo y tonada hasta convertirse en un cordobés de pura estirpe. Prosiguió:

—Tal como oye, mi querido doctor y camarada. Pero vamos al caso. Cuentan que en los primeros tiempos de la nación se le ocurrió al Diablo pasarse de Bolivia a la Argentina. Antes de emprender viaje compró a un "coya" un "gualicho" prodigioso. Una vez en las fronteras dió un salto enorme, y próximo a posar sus plantas en Córdoba, oyó campanas y vió tantos templos que pegó media vuelta. Puso un pie en San Luis y el otro en mi querida Rioja. Con la cola alcanzaba Jujuy. De este modo Satanás era el árbitro de las tres provincias. Y empezaron las lluvias — mi amigo — la abundancia, la felicidad de las gentes. Claro, porque como dicen los Santos Evangelios, el Diablo no es sino un ángel caído, con muchos atributos y poderes todavía. Así las cosas, mi querido doctor, llegó la noticia a Cordoba. Inmediatamente el obispo se puso en éxtasis, e invocando a una de las vírgenes más pudientes de la corte celestial, le comunicó el atrevimiento de Luzbel. El notición hizo temblar todo el paraíso, y la santa, cuyo nombre no recuerdo, corrió a los pies del Sumo Hacedor a darle cuenta:

—Altísimo, de Córdoba, un pueblito remoto, perdido en La Tierra, comunican que el Angel Rebelde se ha detenido.

Entonces Dios, sin inmutarse, hizo un gesto de suficiencia y sonriendo, mandó a Satanás seguir andando, andando. El diablo no se hizo repetir la orden, pero antes de proseguir su marcha dejó en las tres ciudades y en sitio misterioso el gualicho maldito. Afirman que lo guardó tan bien que nadie ha podido desterrar la brujería. Por eso cuando hay seca, malos gobiernos o langosta en San Luis y Jujuy, es porque ocurre otro tanto en La Rioja. Es el gualicho de Satanás, mi querido doctor, el que obra esa coincidencia que usted llama fenómeno social y no comprenden los Santos Evangelios. Ya ve, Córdoba sin saber y sin querer, tiene la culpa de estas malandanzas. Y como usted muy bien lo sabe porque así lo dicen los Santos Evangelios: quien ignora o peca, ignorando se condena; los cordobeses nos la deben.

—¡Pero doctor San Román!

—Y nos han de pagar la deuda en forma sencilla: enviando todos sus sacerdotes a rociarnos con agua bendita hasta que el gualicho reviente y desaparezca...

Los concurrentes rieron a todo pulmón del cuento de San Román, menos el caballero cordobés que notó en el endiablado romance, no sé qué irreverencia contra las Sagradas Escrituras.

César Carrizo.

Notas breves

"NO HAY PEQUEÑA ECONOMIA"

Utiles de escritorio

Pequeñas cosas, dice el refrán, producen grandes efectos. Y es seguro que una de esas pequeñas cosas, pero que produce efectos desastrosos es el gasto que en toda la administración nacional se efectúa por artículos de escritorio: papel, tinta, plumas, etc. Nadie ha regulado hasta el presente el gasto de esos útiles, y su consumo es a voluntad del que los maneja. Ningún jefe de oficina se preocupa de comprobar si efectivamente el empleado consume todos los útiles que se le entregan y en qué tiempo.

Podría comprobarse con relativa facilidad que cualquier ministerio nacional gasta en este renglón más que la más poderosa de las compañías particulares de ferrocarril o que cualquier Banco extranjero.

Es fácil ver que hasta los papeles más finos sirven para borradores en las oficinas y que hasta el más simple escribiente dispone de papel de carta y sobres para escribir a su novia.

¿Sabe la contaduría general de la nación, que se ocupa de tantas cosas completamente ajenas a su institución, qué gasto anual se produce en toda la administración nacional por causa de este renglón que tratamos? Quizá lo sepa y si se publicara, su enormidad causaría asombro en todo el país.

Publicamos como ilustración un reglamento modelado sobre el que rige en uno de los Bancos extranjeros de esta capital:

1.o Fíjase a los útiles y artículos de escritorio los siguientes tiempos mínimos de duración: Lápiz de tinta, dos meses; lápiz negro, un mes; lápiz de dibujo, un mes; lápiz de color, cuatro meses; tinta, 20 gramos mensuales por tintero; goma de máquina, tres meses; goma de lápiz, cuatro meses; goma líquida, 200 gramos por dos meses; secante, seis hojas por copiador y por trimestre; cinta de máquina de escribir, una por mes; plumas, dos por semana; no teniendo límite de duración los siguientes: reglas, secantes, metálicos, lapiceras, tinteros, limpia plumas, almohadillas, papeleras de pared, raspadores, plumeros, bibliotecas, canastos para papeles, canastos de metal para id., cajas para archivo de expedientes, pinches, sellos, punzón, carpeta de escritorio, esponjera, salivaderas, cepillos de uña y ropa, jarras, copas, etc.

2.o Los lápices, lapiceras, gomas, secantes, serán marcados por la oficina proveedora con un sello especial pequeño, metálico para los elementos que tengan madera, como ser: raspadores, lápices, etc.; de tinta para los blocks, secantes y demás elementos de papel. Las marcas de las lapiceras se hará en la parte central del cabo y la de los lápices se hará en el extremo a inmediaciones de la marca de fábrica.

3.o Cuando se pida provisión de útiles de escritorio por terminación o rotura, deberán ser devueltos los sobrantes y los artículos rotos a la oficina proveedora. Cuando se trate de un pedido para reponer elementos destruídos, se deberá indicar la fecha en que éstos han sido provistos.

4.o Cada empleado tendrá para su uso personal los siguientes útiles de escritorio: dos lapiceras, dos lápices, uno de tinta y el otro negro; un lápiz de color, mitad azul y mitad colorado; un secador, una goma de cintar (de máquina), otra goma de lapiz, un raspador por cada dos empleados a cargo del empleado más antiguo.

5.o Las oficinas proveedoras llevarán el debido control en el cumplimiento de la presente disposición, debiendo proceder a recoger todos los elementos sobrantes de las cantidades que por empleado se determinan en el número 4.

6.o Facúltase firmar con lápiz tinta en todas las comunicaciones internas.

7.o En los expedientes se pondrán a lo sumo dos broches de latón conveniente.

Esto se llama "administrar" y tengaso la seguridad de que quien reglamenta en tal forma aparentes pequeñeces sabrá llevar el mismo criterio en todos los renglones de su administración.

WHISKY
BUCHANAN

ARTE Y TEATRO

LUIS ROMANIELLO

¡† AYER EN ESTA

Ha fallecido ayer en ésta, repentina, inesperadamente, el maestro Luis Romaniello, director del conservatorio que lleva su nombre y que, gracias a su grande competencia y autoridad conquistó con justicia un puesto preferente entre las numerosas instituciones musicales de esta capital.

El maestro Romaniello, que fué uno de nuestros más activos y eficaces colaboradores, habíase conquistado en Italia, su país de origen, un vasto y justificado renombre como compositor y como pianista, renombre que rebasó aún los límites de su patria y que cimentóse en los grandes centros europeos, donde contó tantos amigos como admiradores.

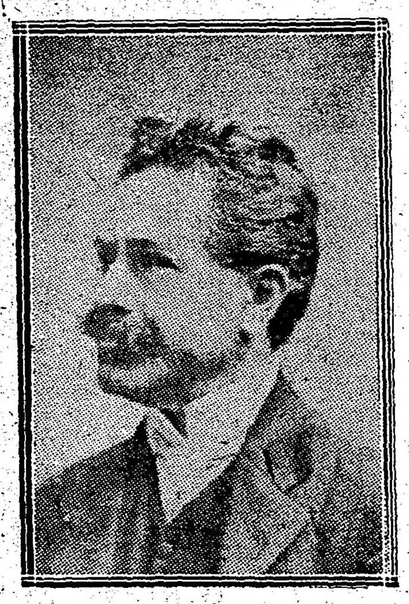

Artista y hombre de una probidad muy honda, ejecutante espontáneo y fervoroso, comprensivo y claro, había transformado, merced a su entusiasmo sagrado, su arte en un verdadero culto que fué su máxima norma de conducta y su principal preocupación.

Por entero dedicado a él, unió durante toda su bien llenada existencia su nombre enhiesto e irreprochable a cuanta manifestación de arte realizárase, prodigándose sin restricción y prestándole el inapreciable apoyo de su autoridad.

Grande admirador de Beethoven, fué entre nosotros su más fiel y respetuoso intérprete, y aquél que, quizás mejor se compenetró siempre del espíritu vasto y natural de su obra.

Desaparece, pues, con el maestro Romaniello una de nuestras más puras personalidades artísticas y quizás la que mayor número de respetuosas simpatías logró conquistarse.

Nosotros, que supimos y pudimos apreciarle como artista verdadero, como hombre excelente y amigo inmejorable, unimos nuestra sincera pesadumbre por su muerte prematura a la de todos aquellos que tratáronle y que por ello dedicarán a su memoria eternamente grata el tributo sagrado de la lágrima.

CONFRATERNIDAD HISPANO - ARGENTINA DE AUTORES TEATRALES.

Dos cartas de la sociedad de autores españoles

El presidente de la Sociedad de Autores Españoles ha dirigido al presidente de la Sociedad Argentina de Autores Dramáticos y Líricos y al señor Alberto Ghiraldo las subsiguientes cartas que acusan el sentimiento de confraternidad de esa institución hacia nuestros elementos intelectuales que trabajan por imponer la línea de un teatro argentino y garantir la protección de la producción teatral del país.

Dicen así:

Madrid, 24 de octubre de 1916 — Señor presidente de la Sociedad Argentina de Autores Dramáticos y Líricos, don Ezequiel Soria — Muy distinguido señor: Tengo el honor de comunicarle que la junta directiva de la Sociedad de Autores Españoles ha tenido conocimiento con profunda satisfacción de su carta del 19 de septiembre, en la que expresa el noble propósito de estrechar los lazos que deben unir a autores de una misma raza, que hablan idéntica lengua y que por ello tienen tantos intereses comunes que defender.

Así lo ha consignado en el acta de la sesión celebrada el día 23 del corriente y al comunicárselo me es grato manifestar a usted la viva simpatía con que ha sido acogido entre nosotros el autor argentino don Alberto Ghiraldo, persona acertadamente designada por esa respetable sociedad para representarla cerca de la que tengo el honor de presidir.

Con el cariñoso afecto de los autores españoles, reciba usted testimonio de la sincera amistad de su affmo. S. S. Q. B. S. M. — Firmado: Joaquín Abati, presidente.

Madrid, 24 de octubre de 1916 — Señor don Alberto Ghiraldo — Presente — Muy señor mío y de mi mayor consideración: Tengo el honor de participar a usted que la junta directiva de este sociedad ha tenido conocimiento en su sesión de ayer de la comunicación remitida por el presidente de la Sociedad Argentina de Autores Dramáticos y Líricos, don Ezequiel Soria, y ha acordado consignar en acta la viva satisfacción con que ha visto el noble propósito expresado en el referido documento de estrechar los lazos entre autores que tántos intereses comunes tienen que defender por identidad de raza y de idioma.

Al propio tiempo ha acordado manifestar a la Sociedad Argentina la simpatía con que entre nósotros ha sido usted acogido como representante de tan respetable entidad y cuya acertada designación ha de coadyuvar poderosamente a los fines expresados. Con este motivo tiene el honor de ofrecerse de usted su affmo. S. S. Q. B. S. M. — Firmado: Emilio G. Pastor, director-gerente.

A su alcance está

¡Prevenir!

Le resultará más cómodo que

¡Curar!

Si usted nota su vista con deficiencia, NO DEMORE en hacérsela examinar. La casa

A. GARBARINO — OPTICO TECNICO

Casa central: ESMERALDA 288

Sucursal; B. DE IRIGOYEN 126

es por la contracción en sus trabajos la más indicada para que usted confíe la preparación de sus lentes o anteojos.

En ambas casas encontrará, además del prolijo examen de su vista sin gasto alguno, lentes y anteojos enchanados, adaptados a usted, desde

$ 8 m/n.

CONCIERTOS

ASOCIACION WAGNERIANA

Tendrá lugar esta noche a las 9 y 30 en el salón La Argentina, Rodríguez Peña 361, la 3a. audición de música de cámara por el trío que componen los instrumentistas señores Telmo Vela (violín), José Ma. Castro (violoncelo) y Juan José Castro (piano).

El programa a ejecutarse es el siguiente:

I. Juan José Castro. Sonata para violoncelo y piano: 1) Allegro moderato, 2) Lentamente, 3) Final (allegro vivo).

II. Trío en la mayor para violín, piano y violoncelo.—José Gil: 1) Allegro appasionato, 2) Andante quasi adagio, 3) Final, adagio, allegro molto.

III. Oscar Esplá. Sonata (op. 9) para violín y piano. 1) Allegro deciso non molto, 2) Andante moderato, 3) Allegretto scherzando, 4) Allegro moderato.

DEL ROSARIO

La prestigiosa asociación de cultura El Círculo ha preparado para esta noche una nueva reunión que, como las anteriores, tendrá todos los ribetes de distinción y elegancia y un lucido éxito artístico.

Esta reunión estará a cargo de la distinguida pianista de aquella capital señorita Sarah Ancell, quien ejecutará únicamente obras de compositores argentinos.

Por primera vez en Rosario se podrá apreciar la cosecha de nuestros artistas músicos, existiendo principalmente por esto en nuestros círculos sociales y artísticos un vivo interés para este concierto.

CONSERVATORIO THIBAUD PIAZZINI

Mañana por la noche tendrá lugar en la sala de audiciones de conservatorio, Tacuarí 114, el 106o. concierto de alumnos con un programa excelentemente confeccionado.

CONSERVATORIO ARGENTINO

En el Príncipe George's Hall, se verificarán esta noche a las 9 os concursos superiores de piano, violín y canto de la excelente institución que dirige don Edmundo Pallemaerts.

El programa a desarrollarse es el que a continuación transcribimos:

1. Canto: 6o. curso (para optar al diploma de honor y medalla de oro); St. Saens. La Fiancée du Timbalier, señorita T. Honores, (alumna del señor A. Zaccaría); 2. Violín; 6o. curso (para optar a los premios). a) Pugnani. Preludio y Allegro, señorita S. Beyne; b) Corelli. Variaciones, señorita A. M. Rossi, (alumnas del señor A. Gaos); 3. Piano: 7o. curso (para optar a diploma de honor y medalla de oro); a) Chopin. Fantasía op. 49, señorita L. Luckerberg; b) St. Saens, Alceste, señorita L. Gaos; c) Schumann. Carnaval op. 9, señorita M. E. Oyuela; d) Liszt. Rapsodia Española, señorita M. J. Berenguer, (alumnas del señor E. Pallemaerts); 4. Canto: 6o. curso (para optar al diploma de honor y medalla de oro); a) Pergolesi. Se tu m'ami; b) Meyerbeer Scena ed aria de "Dinorah", señorita E. Ramoneda, (alumna de la señora M. de Juliá).

EXCURSION ARTISTICA

Sale mañaa en jira artística para las poblaciones del interior, el dibujante y pintor retratista, señor Numan Peck.

Una vez que termine la excursión el señor Peck, comenzará a organizar una galería de retratos que piensa exhibir al público de esta capital.

INFORMACIONES

OPERA

En sus dos funciones de hoy, la compañía Juárez representará por la tarde: "Canción de cuna", a continuación irá el baile mímico "El puñal y la rosa", por la Guerrero y Saint Elías.

En función de noche subirá a escena: "El chico de las peñuelas" y "Lo que no muere", integrando la función los números de variedades de costumbre.

—Mañana martes, se despedirá del público la señorita Rosario Guerrero.

El miércoles, en sección vermouth, hará su debut la tonadillera Manolita Rosales.

—Por la noche, habrá una gran función extraordinaria organizada por el Círculo de Aragón.

—El viernes próximo 15 tendrá lugar la función a beneficio de la primera actriz de carácter señora Astorh, con "Puebla de las mujeres", de los hermanos Quintero, y Madame Pepita de Martínez Sierra.

SAN MARTIN

La compañía Arce representará hoy, en sección vermouth, la opereta "Bonemios".

Por la noche subirá a escena la opereta en tres actos de Leo Fall, titulada "La bella Rosette", con la siguiente distribución:

Nisetta Janetta, Aída Arce; Margot, Carolina Beltri; Regina, Elvira Celimendi; Serafina, Matilde Ganga; Susana, Temprané Beltri; Blanca, Hortensia Lorenzo; Luisa, Matilde Castañón; Criada primera, María Rodríguez; Criada segunda, Rosario Rodríguez; Un ama de cría, María Iturrat; Guiscardo-Vedro, Felipe Pares; Edgardo, Enrique Salvedor; Tomás, Andrés Barreta; Abacut, Angel Martínez; Charlot, Ricardo Alonso; Raimundo, Angel Martínez; Bernardo, Felipe Pinedo; Conde de San Martín, Enrique Urrea; Conde de Arrais, Manuel Ganga; Caballero Ferrac, Bartolomé Soá; Duque de Nanterre, Temprana Beltri; Page primero, Matilde Arisqueta; Page segundo, Temprana Beltri.

Pueblo, nobles, damas y caballeros. La acción del prólogo en Burgundia (Siglo XI), la del resto de la obra en el mismo sitio (Siglo XVII).

Decorado nuevo. Lujosa sastrería. Gran presentación escénica.

APOLO

Sigue representándose con éxito la comedia de los señores Saldías y Casariego "El distinguido ciudadano".

—El 29 del corriente se celebrará una función extraordinaria en honor del director artístico de la compañía do Joaquín de Vedia.

VICTORIA

Con "La señorita Tralalá" está obteniendo muy buenos éxitos en este teatro la compañía española de operetas y zarzuelas en la que figura la primera tiple señora Jáureguizar.

Hoy por la noche se representará por quinta vez la mencionada obra.

En sección vermouth se dará "La verbena de la paloma".

—Se encuentra en ensayo la opereta en tres actos titulada "Snette y su manía", obra de la que es autor Leo Fall.

MAYO

Debutarán hoy en este teatro por la tarde en primera sección, el parodista Lorenzo y el trío-murga Blanch.

En primera de la noche, el excéntrico musical Canelli.

—Próximamente se inciiará la representación del cuadro de costumbres titulado "La fiesta criolla".

NACIONAL

Mañana martes por la noche tendrá lugar el estreno de la segunda obra del concurso, el sainete lírico en un acto, música del maestro de Bassi, titulado "El derecho de matar".

—El miércoles se representará por primera vez la tercera obra del concurso, que lleva por título "Kermesse de beneficencia".

CINE GENERAL URQUIZA

La empresa de este salón, en su deseo de complacer a su numerosa concurrencia, ha resuelto alternar el programa de biógrafo con números de variedades.

Conforme a este propósito, han hecho su exhibición con todo éxito el aplaudido dúo Melly-Mery, la tonadillera La Malagueñita, el tenor Giordano Ercolani, La Leval bailarines y cantantes, y los duetistas excéntricos Los Romanos.

Teatro de Alejandro Dumas, padre

Alejandro Dumas, padre, (1802-1870), es uno de los más sorprendentes productores de novelas y de piezas teatrales del siglo XIX.

Su hijo lo ha resumido bastante bien en esta divisa heráldica: "Beaucoup de gueule su un peu d'or". Ha sido en efecto y ante todo un charlatán sublime, un Gaudissart inagotable, un mulato ardiente y gasconante, un cuentista a lo Perrault, pero colosal, un "embustero de genio, sentado en la mesa redonda de su siglo", un escritor o más bien un divertidor al margen de la literatura, pero un divertidor tan poderoso que Michelet le llamó "una de las fuerzas de la Naturaleza".

Ha tenido la pretensión de apoderarse del mundo para ponerlo en sus obras: "La Creación toda entera pertenece al poeta", dijo en el prefacio de "Napoleón Bonaparte". Ese gran fabricante ha sabido crear, no caracteres, ideas y sentimientos, sino más bien hechos y aventuras. Es más, vulgar; pero así es cómo ha conquistado al pueblo.

Su estilo y su lenguaje son también vulgares; pero esta vulgaridad misma es el secreto de muchos éxitos, en el teatro; allí ella se armoniza perfectamente con la acción y crea simpatías entre las gentes que consideran a Ponson du Terrail un literato.

Su filosofía es más vulgar aún; es rampiona, se detiene en la sensación física. Se dirige a la sensualidad, y se expresa en términos tan libres que cae lo más a menudo en la fisiología. Ese cinismo que es uno de los caracteres de Dumas, explica su predilección por los argumentos tomados de las épocas más disolutas de la historia de Francia, la Regencia y el reino de Luis XV, "en que se hizo todo, excepto penitencia".

Por otra parte, desnaturaliza la historia con un aplomo imperturbable: "no se inquieta más del parecido de sus personajes dramáticos con los de la Historia que pretende reproducir, que lo que se inquietaría un pintarrajeador de naipes". Quiere ante todo divertir, y es por eso que va siempre a lo más fácil, no ocupándose sino de la laboriosa construcción de su castillo de naipes y del modo de mantenerlo parado durante cinco actos y catorce o quince cuadros... No es así que se llega nunca a ser Shakespeare, dice Barbey d'Aurevilly, sino un Shakespeare de juguete".

¡Es sin embargo en esa escuela que toda una generación ha aprendido la historia de Francia, y también un poco la historia de la Iglesia!

No es que el robusto divertidor haya intencionalmente atacado a la religión; pero la ha rebajado, como todo lo demás, por instinto dramático y también por ignorancia. No lo ha ocultado: "A los veinte años, ha dicho, entré en la sociedad con ideas de moral y de religión enteramente falseadas; era materialista y volteriano hasta la punta de las uñas".

Las presentes consideraciones se aplican a todas sus obras dramáticas, de las cuales las principales son: "Antony", 1831, drama inspirado por la pasión violenta del autor por la señora Melania Waldor. Dumas se pinta a sí mismo, "excepto en el asesinato". Esa obra excéntrica, realista, byroniana, denunciada como inmoral por el diario "El Constitucional", fué prohibida por el ministro del interior de la época y autorizada solamente a fines del segundo imperio.

"Catalina Howard", 1834, drama pseudohistórico. El narcótico de Romeo da al esposo de Catalina el medio de salvar a su mujer del amor de Enrique VIII, haciéndola pasar por muerta. El rey va a visitar en su tumba a la mujer que ha deseado; le pasa un anillo en el dedo y ésta se despierta. Enrique la corona. El esposo emplea para él mismo el narcótico, a fin de sustraerse a la venganza del rey celoso. Muerte de catalina que ha faltado a todos sus juramentos: es Ethelwood, el esposo, quien desempeña el oficio de verdugo.

"Carlos VIII entre sus grandes vasallos", 1831, tragedia en versos, de 5 actos, pieza pretendida clásica ("¿Cur non?" dice el autor en el prefacio). La acción en el fondo es la misma de "Andrónica", de Racine...

"La caza del mirlo", 1850, fantasía en 7 cuadros. Sin éxito. "El caballero de Casaroja", 1847, drama en 10 cuadros, cuyo recuerdo se ha perpetuado por el canto "Mourir pour la patrie", que se transformó poco después en el canto patriótico de 1848. Historia de amor y maravillosa evocación de los tiempos de la Revolución: escenas de luchas populares, abnegaciones, traiciones, patrioterismo, locuras, idilio, etc.

"Angela", 1833, drama en 5 actos. Horrores sobre horrores. Pasemos.

"Bathilde", 1839, drama en 3 actos; "Los blancos y los azules", 1868, "parada de circo, sin invención, sin unidad, sin estilo, sin espíritu" (Barbey d'Aurevilly); "Calígula", 1837, tragedia en 5 actos, en bellos versos. La crítica y el público de 1837 la acogieron sin entusiasmo. Se la "repris6" después con éxito: el prólogo describe de un modo grandioso la animación de las calles romanas bajo Calígula. Falta en los cinco actos relieve: "Catilina", drama en 5 actos y 7 cuadros: estúdio y exhibiciones de la antigüedad. Escenas de funerales muy pintorescas. "El caballero de Harmenthal", 1849, drama en 5 actos y 10 cuadros.

"Cristina", 1830, trilogía en 5 actos, en versos, representada primera con el título: "Estokolmo, Fontainebleau, Roma", produjo volcanes de entusiasmo y colocó al autor a la altura de Víctor Hugo. "El conde Herman", 1849, 5 actos sentimentales. "La conciencia", 1854, drama absolutamente sin éxito. "La dama de Montsoreau, 1860, con Naquet: drama pseudohistórico, continuación de "La reina Margot". "Las señoritas de Saint Cyr", 1843, aventura loca y galante en la que el autor compromete los nombres más serios de la Historia: Luis XIV, el rey de España Felipe V, etc.

"Don Juan de Masana"... Sin éxito. Lo mismo diré de "El reverso de un conspirador", "La hija del regente", "El guarda forestal", "Guerra de mujeres" y "Halifax", 1842, comedia en 3 actos con Dennery, muy escabrosa, muy mediocre y muy mal acogida.

"Hamleto", 1847, adaptación en 5 actos y en verso con Paul Meurice; "Enrique III y su corte", 1829, drama en 5 actos, en prosa, que le valió al autor verdaderas ovaciones. Reconstitución pintoresca de la vida en la corte; un drama de celos y un drama histórico con muchas escenas brutales. Intenso color local, sabarcanas, votos y reniegos, exhibición de miñones, violencias. "El honor está satisfecho"; "La invitación al vals": comedias en un acto; la primera, sentimental.

"La juventud de Luis XIV", 1864, comedia en 5 actos: el amor de Luis XIV por María de Mancini, sobrina de Mazarino. Galería de títeres históricos, galimatías y sensiblerías: éxito enorme. "La juventud de los Mosqueteros", drama en 5 actos; "José Bálsamo", 1878, drama en 5 actos: intrigas inmundas urdidas por el duque de Richelieu y esfuerzos de Bálsamo para deshacerlas. Espíritu revolucionario; palabras crudas y escenas de libertinaje. Poco éxito.

"Kean", 1836, drama en 5 actos y en prosa. Ese Kean es un comediante inglés odioso y crapuleuto, de quien Dumas hace un héroe y un virtuoso. En esta ocasión, trata de glorificar al comediante y al autor dramático, que deben, según él, conocer todos los vicios para poder pintarlos bien.

"Lorenzino", 1842, drama en 5 actos: asesinato del duque Alejandro de Florencia; "Madama de Chamblay", drama retocado por el hijo; "La señorita de Belle Isle", drama sentimental muy escabroso; "Los Mohicanos de París", 1864.

"Monte-Cristo", 1851, drama en 14 cuadros y dividido en dos funciones. Está sacado de la interminable y célebre novela que lleva el mismo título. Para poder hacerla caber en esos cuadros, la novela ha sido hecha añicos y se ha transformado en un mosaico loco de cosas absolutamente incomprensibles y ridículas.

"Los Mosqueteros", 1845, dramón épico lleno de las hazañas de los cuatro compañeros. La muerte de Carlos I en el centro, venganzas, estocadas, abnegación, amistad, nada de amor.

"Napoleón Bonaparte", "La Orestia", en verso. "La reina Margot", fantasía histórica: cuadros atroces, la matanza de la San Bartolomeo, conspiraciones, voluptuosidad, venenos, etcétera.

"Ricardo Darlington", drama violento en 5 actos. Pintura de la ambición; hacinamiento inconcebible de violencias y de brutalidades.

"Teresa", otro drama violento. Esta Teresa es una Fedra que engaña a su esposo con su yerno...

"La torre de Nesle", 1832, drama en 5 actos y 9 cuadros, con Gaillardet. Drama sombrío que obtiene aún éxitos prodigiosos: el incesto, el adulterio y el asesinato forman su argumento.

"Un casamiento bajo Luis XV", comedia en 5 actos. La antigua idea del esposo que no se atreve a amar a su mujer, por temor del ridículo. Es una de las piezas más escabrosas del teatro de Dumas. "Urbano Grandier", 1850, drama en 5 actos; "El cerrojo de la reina", 1856, comedia en 5 actos, intitulada al principio "La juventud de Luis XV", y arreglada después de ser prohibida por la censura... ¡Y no hay más!

Luis Betléem.

GALERIA TEATRAL DE "LA EPOCA"

Miss Noel Barker

Veintidos meses en las líneas alemanas

Notas de una enfermera

Desde los primeros días de la guerra tuve la idea, bien legítima por cierto, de consagrarme a nuestros heridos. Ante el ardor de mis deseos, mis padres consintieron; y con el corazón lleno de valentía y orgullo, abandoné Bligny el 20 de agosto de 1914 para ingresar en el hospital auxiliar del sanatorio de Montigny-en-Ostrovent, cerca de Donai, que se organizaba bajo la dirección del profesor doctor Calmette. La señora de Rouzier, sobrina de Roux, del instituto Pasteur y amiga de mis padres, me acompañaba. Es una mujer enérgica, que consagra todo su tiempo a sus deberes. Su cooperación y ayuda me fué, en ocasiones, verdaderamente preciosa. Nunca cesó de velar sobre mí con una afección maternal.

Los primeros heridos

Mi primera gran emoción data del 30 de agosto de 1914, fecha en que llegaron los primeros heridos. La señora de Rouzier me había dicho esa mañana:—"Prepara tu valor; la dirección ha sido avisada que el primer convoy de heridos está por llegar". A pesar de mi voluntad, me sentí palidecer. Sabía que nuestros ejércitos retrocedían desde varios días atrás; que la batalla de Charleroi nos fué desfavorable y bajo la angustia que oprimía mi corazón rebosante de patriotismo, temía ver en los ojos de los primeros soldados heridos que yo cuidase el doble sufrimiento físico y moral, derivados de las heridas y el polvo de la derrota.

Muchos de ellos sufrían horriblemente, pero no eran sus agudos dolores que les preocupaba... Siempre la misma pregunta, la misma mirada interrogante:—"¿Es cierto, señorita, que ellos avanzan?" Yo no osaba responder. Ellos insistían:—"¿Entonces...nosotros retrocederemos siempre?" Bruscamente, las lágrimas empañaban el terrible fulgor de sus miradas.

Algunos días después de la llegada de los primeros heridos debimos llevarlos progresivamente hasta Lile, tomando previamente la precaución de vestirlos con trajes de civiles, por temor que cayeran en poder de los alemanes.

En manos del enemigo

Así transcurrió el mes de septiembre en medio de continuas angustias. La presión del enemigo se deja sentir sobre nuestra ala derecha, y es precisamente dentro del local vacío de un hospital donde tenemos la inmensa alegría de conocer los primeros rumores de la gran victoria del Marne. Empero, durante "la carrera hacia el mar", después de los reñidísimos combates en el Aisne, la batalla formidable no tardó en aproximarse hacia nosotros. Todas las comunicaciones fueron definitivamente cortadas a partir del día 10. de octubre, fecha en que la región más rica de Francia fué ocupada por las huestes enemigas.

El fragor del combate, el trueno incesante de los cañones que se habían alejado hacia el sur nos llegó de nuevo, redoblándose en intensidad día por día. ¡Dios mío!... ¡Qué momentos más terribles aquellos!...

Nos encontramos en pleno drama, sin nuevas de nuestras familias atribuladas y mirando el negro horizonte del mañana, bajo la más intensa como deprimente ansiedad.

Después de mediodía la puerta de nuestra sala se abre violentamente, dando paso a una muchedumbre de oficiales y médicos alemanes. Estamos, pues, para nuestra desgracia desde ese momento bajo las órdenes del enemigo.

A todos nuestros sufrimientos se agregaba el dolor producido por esa tentónica indiferencia que parecían afectar.—"Nadie nos resistirá"—exclamó uno de ellos. "Nada; la potencia militar del imperio impondrá pronto su voluntad, no solamente a la Francia vencida y aniquilada, sino también a la Europa entera". Una de mis más grandes alegrías, la más intensa tal vez, ha sido ver cómo se derrumbaba poco a poco esa insensata confianza. Puedo asegurar que tal transformación ha vigorizado mi espíritu, preparándolo para eventos de cualquier naturaleza.

La toma de posesión del hospital de Montigny por los alemanes ha sido señalada por inmediatas transformaciones. Las salas de 40 camas fueron ampliadas en su capacidad aumentando el número de lechos a 65, medidas que facilitan la hospitalización hasta 400 enfermos contagiosos.

En breve tiempo se le anexaron barracas a fin de aumentar el número de camas hasta 2000. Parte del personal francés es enviado a Alemania. Entre los que quedamos veo con inmensa alegría a Mme. Rouzier. El mayor alemán me informa que quedo agregada a una sala donde se han internado 40 tíficos. No se habla sino cuando las circunstancias lo exigen; pero cumplimos con nuestros deberes humanitarios con verdadera conciencia. Por toda recompensa somos objeto de una estrecha e irritante vigilancia. Varias veces he abrigado la sospecha que las autoridades alemanas procuraban comprometernos y tener así un pretexto para juzgarnos marcialmente.

Acusada de espionaje

El 23 de noviembre de ese año los alemanes descubren un cierto número de fusiles, algunos revólvers y accesorios de caza en la morada del cuidador de la propiedad vecina al hospital que ellos atribuyen a la existencia de un complot urdido por nosotros. Llegan gendarmes desde Valenciennes. La investigación comienza y somos interrogados de la manera más brusca y despiadada; se nos acusa de espionaje e insubordinación. Se trata de probar que damos noticias de valor al ejército francés por medio de palomas mensajeras. El médico ayudante del mayor Dehon, el interno Nicoli, son detenidos. Como hija del médico director del sanatorio, soy acusada de complicidad. Me defiendo lo mejor que puedo; trato de demostrar lo absurdo de dicha acusación, pues ignoro en absoluto los movimientos del ejército alemán, por cuanto jamás me alejo del edificio del hospital. Durante quince días de horrible sufrimiento moral se me presenta, con frecuencia, el fantasma de la muerte; trato de alejarlo. Pero aun queda pendiente la acusación. Días después se me informa que las autoridades alemanas insistían sobre mi culpabilidad en el delito del cual estaba acusada. El 15 de diciembre se habla de enviar el personal francés de enfermeras a un punto distante, quedando yo aquí en calidad de rehén. Protesto enérgicamente, con toda la vehemencia de mujer francesa. La señora de Rouzier, presentándose en la comandancia, declara con énfasis que no ha de consentir jamás en abandonarme. Nada se nos prometió y durante una semana vivimos sometidas a un régimen de terror.

En la cabecera de los enfermos franceses

Por fin, una mañana la señora de Rouzier y yo fuimos conducidas ante el mayor en jefe Baker, quien nos informó que por resolución de las autoridades alemanas las dos quedábamos adscriptas al servicio sanitario en Donai, en los locales de la escuela normal de varones, cerca de la puerta de Arras. Esto, después de soportar trances tan duros, fué para nosotros algo así como un acontecimiento feliz. ¡Qué nada más grato para dos enfermeras francesas que cuidar cientos de prisioneros heridos, franceses, ingleses e hindúes que procedían del frente de batalla!

Sucedía todo esto cuando se acercaba el resultado final de la memorable batalla del Iser. Alemania veía entonces esfumarse sus ensueños. Calais no caería bajo sus garras. El espíritu teutón decaía: en cambio el nuestro recibía el tonificante estímulo de hechos gloriosos para nuestras armas. ¡Habíase de ver con cuánta confianza y seguridad nuestros heridos afirmaban el ya histórico: "¡No pasarán!" Ellos, que presenciaron o asistieron a los combates más terribles que registra la historia del mundo, no demostraban el más mínimo vestigio de decaimiento moral. Eran ellos un grupo de soldados como no los tuvo mejores el mismo Napoleón en su "guardia vieja". Valientes y nobles guerreros, todo coraje y abnegación.

Jamás oímos una nota discordante durante el largo invierno que pasamos allí.

¡Qué triste fué para mí ver a un joven soldado francés, de infantería, que al aproximarse a la camilla donde estaba tendido, me rechazó con su brazo trémulo, criticando la actitud pacífica de algunos camaradas.

—¡Y... la paz! ¡No tengo necesidad de vuestra ayuda! ¡Yo me arreglaré solo! La violencia del gesto, la intensidad del dolor, le hicieron perder el conocimiento. Esperé que lo recobrase; después, suavemente, con dulzura, le dije:

—"No rehuséis mi socorro. ¿Verdad que sufrís mucho?... Soy una prisionera como vos. Quiero curaros". Fué entonces cuando, comprendiendo su error, me dijo, semisollozando: —¡Oh... os había creído una "boche"!... Ellos hablan francés tan correctamente.

. . . . . .

En los primeros días de junio la administración alemana nos informa que seríamos repatriados. El 13 del mismo mes recibimos la orden de prepararnos para partir hacia nuestros queridos hogares. Al siguiente día por la mañana damos las gracias a nuestros enemigos y nos despedimos con lágrimas en los ojos de los pobres heridos que quedan. Tal vez algunos de ellos partan bien pronto para otros mundos más justos y felices.

Veintidós meses fatales que representarán durante el resto de mi vida un motivo de perennes recuerdos, algunos muy gratos... pero los más... ¡ah, esos son de los que no se olvidan!...

INFORMACIÓN GENERAL

PRIMO CIRCULO MANDOLINISTICO ITALIANO

La comisión directiva de esta prestigiosa sociedad ha organizado para el domingo 17 del corriente un picnic que se llevará a cabo en el local del Tiro a Segno de Villa Devoto. A juzgar por los preparativos promete estar muy concurrido.

COLEGIO NACIONAL DE BUENOS AIRES

Mañana martes, a las 8 a. m., empezarán en este colegio los exámenes para los alumnos libres de 5er año.

CRONICA SOCIAL

CASAMIENTO ESCALADA-VIDELA TOLEDO

Los novios saliendo del templo

Estaban entre muchas otras, las siguientes señoras y señoritas:

Elisa Alvear de Bosch, Celia de Gainza, de Rodríguez Egaña, Leonor Basavilbaso de Piñero, María Adela Aluchá de Gramajo, Estela Barrenechea de Bustamante, Corina K. de Fauvety, marquesa Morra di Montecrocheta, Sara Legarreta de Aguirre Paz, Celia Martínez de Varela, Manuela Leal de Elizalde, Sara Lynch de Christophersen, Leonor Uriburu de Anchorena, Inés Salas de Cobo, Estanislada Anchorena de Paz, Angela Lastra de Bidau, María Eugenia Aguirre de Ibarguren, Trinidad de Gainza, Carmen Olden de Zuberbühler, Enriqueta y Angela Bidau Lastra, Ana de Gainza, María Luisa P. de Helguera, Victoria Achával Rodríguez, Celia Sahores de Luro, Fidela M. de de Bary, Dora de Bary de Cazón, Fanny Gowland de López, Carmen Zuberbühler, Laura Gómez Aguirre de Quirno, Elvira Pérez de Cranwell, Rosalía Hatach, Enriqueta Basavilbaso de Catelin, baronesa de Marchi della Costa, María Elena Fauvety, María Carolina Irigoyen, Catalina Moreno de Brinkman, Mercedes Moreno, Elisa Roca Blaquier, Esther Llavallol de Roca, Isabel B. de Campos Urquiza, María Teresa Agote de Aldao, Dolores Riglos de Achával, Lola y Josefina Achával Riglos, Elina Crisol de Cullen, Carlota Pontaut de Zárate, Lola Williams de Martel, María Elena G. H. de Ramos Mejía, Mercedes Carrasco de Fox, Estela E. de Landívar, Elvira Padilla de Nougués, Elena Torres de Muñiz, Celina Cantilo de Ruiz Guiñazú, Estela Barrenechea de Bustamante, Delfina Lezica de Lavalle, Della Acevedo, Lola G. de Acevedo, Julia L. de Acevedo, Mercedes Bengolea de Barrenechea, Celia Costa Paz de Rodríguez Larreta, María Teresa Santillán de Williams.

Señores: Arturo Z. Paz, Gustavo A. Frederking, Alberto J. Malaver, Estanislao S. Zeballos, Emilio de Anchorena, Gustavo Zaldarriaga, Miguel M. Padilla (hijo), J. A. Ayerza, Juan Ocampo, Carlos Ibarguren, José A. Martínez de Hoz, Benito Villanueva, Horacio C. Bustamante, Martín Miguens, Arturo Gramajo, Carlos E. Madero, Carlos Unzué, Tomás R. Cullen, Ernesto Bosch, Raúl E. Chevalier, Alejandro Moreno, Alberto B. Martínez, Rodolfo de Gainza, Carlos Rodríguez Egaña, Manuel Alvarez Reynolds, Luis M. Campos Urquiza, Juan D. Pearson, Carlos Agote, Héctor Cobo, Martín de Gainza, Julio Peña, César Peña, Ernesto Quesada, Segundo A. Roca, Alfredo M. Peña, Jorge Catelin, Juan Carlos Lagos (hijo), Francisco Bustamante, Rodolfo Paz, Carlos Zemborain Saguier, César Aguirre Paz, Hector Zaldarriaga, Eduardo Rodríguez Larreta, Enrique Navarro Viola, Mariano Demaría (hijo), etc.

⊙⊙⊙

Mañana llegará procedente de Jujuy, la señora Margarita Sánchez de Salinas acompañada de sus hijitos.

La distinguida dama se radicará en esta capital.

⊙⊙⊙

Se realiza esta noche en el Splendid Theatre la fiesta organizada a beneficio de la sociedad de San Vicente de Paul de la parroquia del Salvador.

Se ha preparado un interesante programa, en cuyos intervalos se procederá a una rifa de muñecas y otros objetos.

Los números para la rifa se regalarán a la entrada del teatro.

Patrocinan la fiesta las señoras:

Josefina Vedoya de Ocampo, Magdalena Ortiz Basualdo de Cantilo, Julia Zumarán de Olmedo, Carolina P. de Melo, María B. de Corradi, Astermia Alsina de Esteves, Julia Muñoz de Arteaga, María Brígida M. de Kraus, Lola Rabazini, Matilde M. de Garassino, Celia Estrada de Cano, Indiana del Sar de López, Ventura Ch. de Chapar, Dalmira Cantilo de Gallardo, Carmen Estrada de Pico, Arminda Santillán, Silvia Victorica de García, María Pirán, Juana M. de Rabazini, Edelmira L. de Fortunato, María L. de Fernández, Josefina D. de Rodríguez, María O'G. de Klappenbach, Florencia Madero de Guiraldes, Carmén Leloir de Acosta, Jacoba Achával Rodríguez de Franchini, Lucila D'Amico de Lezica, Eloísa Andrade de Morales.

⊙⊙⊙

La señora Elina Pombo de Devoto a quien no satisfizo plenamente el comulgatorio que hizo traer de Florencia y fué colocado en la Merced en junio de 1914, mandó hacer otro, que ha quedado inaugurado el viernes último.

El nuevo comulgatorio excede en belleza artística al anterior y ha sido muy admirado por los fieles, el día de la Purísima Concepción.

⊙⊙⊙

Falleció anoche el señor Carlos F. Palacios, caballero muy apreciado y con extensas vinculaciones sociales.

Su deceso afecta a las familias de Lamas, Nougués, Carranza, Palacios, etc.

Esta tarde a las 5 se celebrarán las exequias en la necrópolis del norte.

⊙⊙⊙

En el Club Náutico de San Isidro se verificó ayer la anunciada ceremonia de la bendición de las aguas, inaugurando la temporada veraniega.

La fiesta dió motivo a que se congregasen numerosas familias de San Isidro y pueblos vecinos dando lugar a una animada reunión social.

Bendijo las aguas el P. Franceschi, asistido por el P. Allievi.

Los diversos números de carreras a nado, palo jabonado, lanceros marinos y las regatas en botes y canoas se llevaron a cabo con todo éxito por los aficionados que se habían anotado.

⊙⊙⊙

Por el señor José Manuel de Oromí Escalada recientemente fallecido se celebró hoy un funeral en el templo de la Merced.

De la numerosa y distinguida concurrencia que asistió, tomamos los siguientes nombres:

Dolores Riglos de Achával, María Teresa del Campo de Gondra, Susana C. H. de Naón, Marta Unzué de Blaquier, Adela L. de Lavalle Cobo, Victoria Lagos Lezica de Lanusse, Teresa Lloveras de Sánchez, Josefina Pujol Vedoya de Achával Rodríguez, Augusta K. de Piñero Pacheco, Julia Soler de Hunter, Mauricia van Praet de Acosta, Remedios Acosta, Flora Villatte de Anchorena, María Carranza de Lawson, Enriqueta Basavilbaso de Catelin, Micaela Eugenia Villatte de Acevedo, Lucrecia de la Torre de Obligado, María Urquiza de Blaquier, Carlota Leguizamón de Beccar, Flora Ximénez de Villatte, Josefina Beristain de Pujol Vedoya, Ana M. S. d Piñro, Celia Areco María Ester P. de Freyre Piñero, Herminia Oromí de Pons, Asunción Araujo de Alegre, Paula Saavedra de Cruz, María Zulema Larguía, María E. de Pérez del Cerro, Ramona Nazarre, Ana Acosta de Ocantos, Amalia Saavedra de Irigoyen, Nydia y Judith Decoud, Manuela Leguizamón, Jacinto H. Rocha, Ester Gandolfo, Delia Porcel de Peralta de Pestaña, Lía López Oromí, Zaida Jurado de Torres, Zulema S. L. de Zuberbuhler, Carmen Beissing de Araujo, Ventura Corvalán de Jurado, Susana Cambaceres de Luro, Irma Taylor de Díaz, Carmen Marín de Pestaña, Susana Hughes de Bombal, Dalmira Arriola de Taylor, Carmen T. de Cambaceres, María Ester Lawson, Magdalena Ezeyza de Ronorino, Julia Jurado de Pérez del Cerro, Paula Arana de Rocha, Elvira Padilla de Nougués, Guillermina Villatte de Rivera Ocantos, Virginia Acosta de Gowland Buttner, Angela González del Solar de Zamboni, Petra Correa Morales de Mur, Sara Vivot de Cruz, Clara Carranza de Romero, Celia Villatte, Rosa Villatte de Landívar, Luisa Israel de Portelu, Lola y Josefina Achával Riglos, Gregoria Nazarre Enciso, Agstina Nazarre, María P. de Livingston, Magdalena Gowland, Sara Pestaña de Bustamante, Alcira Martínez de Oromí, Jacoba Achával Rodríguez de Franchini, Mary Helguera, Mercedes de Oromí, Enriqueta Blaquier de Rocha, Palmira Barilari de Massini, Alcira Casares de Tomkinson, María A. de Navarro Viola, Victoria Achával Rodríguez, María Luisa P. de Helguera, Laura E. de Carranza Mármol, Amalia Halbach de Zemborain, Celina Huergo de Estrada, María Teresa Rodríguez de Obejero, Delia Márques de Lahitte, etc.

Señores: Adolfo Blaquier, Manuel Pérez del Cerro, Darío Beccar, Alberto Blaquier, Luis Díaz Valdez, Roberto J. Cano, Enrique Navarro Viola, Guillermo de Achával, Antonio Acevedo, Ricardo Cernadas, Angel Vicente Ocampo, Rafael Egusquiza, Enrique Zimmermann Saavedra, Roberto Helguera, César A. Viale, Guilermo Franchini, Federico Helguera, Alberto del Campo Wilson, José de Garay, Eduardo Carranza Vélez, Rafael Demaría, César Gondra, R. Ocampo Oromí, Alberto Landívar, Carlos D. Rocha, Carlos A. de Elía, Luis Gowland, Toribio Bellocq, Horacio C. Bustamante, Emilio F. Cárdenas, Gabriel Basavilbaso, Miguel M. Padilla, José María de Achával, Federico G. de Oromí, Benjamín Villegas Basavilbaso, Agustín N. Matienzo, Alfredo Pacheco, Alberto Estrada, Eusebio R. Castex, Rafael de Oliveira Cézar, Martín M. Llavallol, Raúl Videla Dorna, Mariano Llambí, Juan José Gowland, Luis E. Zuberbuhler, Gerardo de Araujo, Rafael Pons Oromí, etc.

⊙⊙⊙

La Caja Dotal de Obreras ofreció ayer una hermosa fiesta a sus asociadas en el cine Callao.

La sala se hallaba totalmente ocupada y el número de obreras concurrentes bastaba por sí solo para dar una idea de las proporciones de la acción benéfica de la Caja Dotal.

Esta institución tiene diseminados por casi todos los barrios de la ciudad próximos a las fábricas y demás negocios numerosos restaurants económicos en los cuales por un precio mínimo pueden las obreras comer, siendo perfectamente atendidas.

La fiesta de ayer les brindó una tarde de verdadero recreo, de la que participaron alrededor de mil quinientas empleadas.

Asistieron el nuncio de Su Santidad, monseñor Vassallo, y todas las señoras de la comisión.

A las 4.30 se sirvió el lunch y a cada una de las obreras se obsequió con un paquete de masas y sandwichs, helados y refrescos.

⊙⊙⊙

Esta tarde, a las 6, se efectuará en la residencia de la novia, en Belgrano, el enlace de la señorita María Elena Monzón con el señor Otto Carl Hellmuth.

Bendecirá la unión el presbítero don Fernando Pearson, siendo padrinos la señora Dominga C. de Monzón y el señor Prudencio Monzón.

Del acto civil serán testigos, por la novia, los señores Leopoldo Herrera, Fermín Uzín y Antonio Delfino y por el novio los señores Alfredo Rojas, Enrique Alberto Mackinnon y Ervin Palavicini.

⊙⊙⊙

Lucidas proporciones asumió el baile inaugural de la temporada veraniega en Adrogué, cedebrado anoche en los salones del hotel La Delicia.

Desde temprano se notó mucha animación y hubo momentos en que el salón resultó pequeño para contener el crecido número de parejas danzantes.

La fiesta fué amenizada por una excelente orquesta prolongándose hasta las primeras horas del día de hoy.

Estaban en el hotel las señoras:

María Teresa Rodríguez de González Carman, María Calzada de Sánchez, Paz D. de Carmona, Ana B. de Navarro, Josefa Rodríguez de Lan, Justa E. de Fernández Cutiellos, Angela Navarro de Bravo, Enriqueta de la Serna de Gallegos, Elisa S. de Peltzer, Emma R. V. de Gismondi, Isidora Brie de Pellerano, Candelaria B. de Chaneton, Josefina E. de Simpson, Elina de la Serna de Castaing, Jesusa Garmendia de Caini, Angela S. de Ochoa, María S. de Tornú, etc.

Señoritas: Nélida Ruiz, María Celia Tornú, Susana Facio, María Cecilia Escutary, María Silvia Peracca, Rosalía Gitard, María Antonia Qués, Elina Fernández Cutiello, Nina Bianchi, Amanda Roserv, Esperanza Gallegos Serna, María E. Kantz, Raquel M. Roserv, María Paz Carmona, Teodelina y Olga Batilana, Genoveva Brie, Lache Simpson, Ester Gismondi, María Mac Gregor, Marta Girado, Emilia Guyot, María Luisa Braga, María Luisa Navarro, Pura Reyband, Laura Gallegos, Josefina Lan, María Cecilia Escutary, Blanca Rodríguez Massey, Lidia González, María Elena Calzada, Elena Molinero, Josefina Tello, Elena, Ester y Elvira Albarracín, Susana Vidal Domínguez, Elisa Lamberti, Celia Rodríguez Mielo, María Elina Villarruel y muchas otras.

⊙⊙⊙

Tiende a acentuarse la mejoría de la señora María Luisa Lynch Gorostiaga de Ayerza.

⊙⊙⊙

El viernes 15 del corriente tendrá lugar la demostración que el Ateneo Hispano Americano ofrece al señor Pablo Soler y Guardiola con motivo de haber sido designado embajador de España en la Argentina.

Hará uso de la palabra en nombre del Ateneo Hispano Americano el doctor Carlos F. Melo.

Ofrecerá la demostración el doctor Carlos Baires, presidente de ese centro, y luego hablará también el presidente del centro de diplomáticos señor José León Suárez.

Mappin & Webb

La Casa de Moda para Regalos de Calidad

SALONES DE EXPOSICION Y VENTA:

28 - FLORIDA - 36

LONDRES BUENOS AIRES PARIS

Al final del acto se servirá un lunch.

⊙⊙⊙

Esta noche será bendecido en casa de la novia y en la mayor intimidad el enlace de la señorita Delia García Valdez con el señor Alvaro R. Barros, siendo padrinos la señora Zafira Valdez de de la Serna y el señor Alvaro Barros.

En el acto civil actuarán como testigos, por parte de la novia, los señores Federico de la Serna, Agustín Alemán y Fernando Lucena y por parte del novio los señores Román Bravo (hijo), Ernesto Barros y Eduardo Rodríguez Lubary (hijo).

⊙⊙⊙

De General Urquiza:

Resultó muy lucido el gran festival y baile de beneficencia celebrado el sábado en el local de la escuela número 2, bajo los auspicios de la asociación pro infancia Juana Manuela Gorriti.

El hall y los salones elegantemente adornados con flores naturales y profusión de luces, presentaba un hermoso conjunto.

En el hall se habían instalado varios artísticos quioscos para el servicio de confitería y venta de bombones y flores, los que eran atendidos por las siguientes señoritas:

Celia Ramospé, Guillermina Martínez Campos, Matilde Grosso, María Rossi Belgrano, Haydée Senet, Celina Massoco Sosa, Ada Cassio, Emma Fanssone, Elena y Estela Lambrecht, Sara Pezzano y Consuelo y Jovita Paz.

A las 11 de la noche dió comienzo la danza, que se prolongó en un ambiente de animación hasta las primeras horas de la madrugada. Amenizó la fiesta la banda municipal, que fué gentilmente cedida por el intendente, la que dejó oir un selecto repertorio de música clásica.

Entre las numerosas familias presentes anotamos a las de:

Lambrecht Rossi, Belgrano, Galíndez Castellanos, Martínez Campos, Irigoyen, Massoco Sosa, Kiernann, Ramospé, Senet, Lagos, Valauchón, Isola, Mamberto, Grosso, Durand, Fanissone, Mieli Mac Anaford, Cassio, Cassoulet, Pezzano, Golpe, Paz, Foulier, Ruiz, Rojo, Lora, Francesch, Bottazini, García, Podestá, Quiroga, Vilaseca, Martens y muchas otras.

⊙⊙⊙

De Belgrano:

Esta noche se efectuará en el Mignon Palace un festival a beneficio de los niños desvalidos de Luis M. Saavedra.

En el programa, que es muy interesante, figuran números de concierto a cargo de la señorita María T. Larripa, de recitado por la señorita Angélica Larripa y varios otros por conocidos aficionados.

⊙⊙⊙

Hizo uso de la palabra la señora Celia Lapalma de Emery, quien en un elocuentísimo discurso historió el desarrollo de la asociación y puso de relieve sus fines caritativos, enumerando al mismo tiempo varios proyectos que tiene la Caja Dotal, los que no tardarán en alcanzar una pronta realización.

La señora de Emery presentó con este motivo sus plácemes a la presidenta saliente señora María Unzué de Alvear a la entrante señora Adelia Harilaos de Olmos y demás señoras que las secundan, siendo calurosamente aplaudida al final de su discurso.

El sábado quedó inaugurado un nuevo restaurant en la calle Chacabuco 1221, siendo bendecido el local por el R. P. Masferrer.

Se sirvió un almuerzo a ochenta obreras invitadas especialmente.

⊙⊙⊙

Se realizará esta tarde a las 6 el enlace de la señorita Estela Echarte con el señor Alberto Lettieri, en la iglesia de Nuestra Señora de las Victorias.

El cortejo estará formado del siguiente modo:

Estela Echarte con Gustavo Lettieri, Vicenta R. de Echarte con Alberto Lettieri, María V. de Lettieri con Nicanor Echarte, María E. de Casal con Manuel Casal, Elvira Lettieri de Criscuolo con Hortensio Criscuolo, Edelmira Lettieri con el doctor Benjamín Bonifacio, Juanita Echarte con el doctor Nicolás Lettieri, Clotilde Lettieri con Martín Echarte, Manuela Echarte con Alberto Fenochietto, Susana Fenochietto con Eduardo Lettieri, Natalia Lettieri con Manuel Casal (hijo), María Angélica Casal con Carlos Echarte.

⊙⊙⊙

Las rosas más perfumadas que existen son la rosa Centifolia y la rosa Damacena, dos variedades cultivadas especialmente para la perfumería.

La primera florece en el sur de Francia y la segunda en Bulgaria, centro de producción de Otto.

En general las rosas punzó son más perfumadas que las blancas. Y se ha notado que las rosas que florecen en estufa exhalan perfume más activo que las cultivadas al aire libre. En los países cálidos como el Brasil las rosas tienen más perfume.

El rosal cultivado en Bulgaria para la destilación del Otto, es la rosa Damacena, vulgarmente llamada rosa de damasco rojo. Es natural de Siria y se distingue de la rosa Centifolia por el tamaño de sus espinas, y por que sus pétalos son mayores y dobles. Su arbusto tiene cinco o seis pies de altura. Las ramas crecen de la base de la planta y muy desparramadas y hasta cierta edad el arbusto queda cubierto de espinos muy juntos y de color marrón.

Las flores nacen dispuestas en grupos de dos o tres.

Los trabajadores que recogen las rosas quedan con la piel de los dedos endurecida, sin sentir más la picadura de las espinas, y cubiertas con una substancia resinosa, oscura, que proviene de la planta. Al cabo del día raspan esa substancia de las manos y la guardan para mezclarla al tabaco de los cigarros.

Se plantan los rosales unos al lado de los otros, formando paredes largas y paralelas, con un espacio de cerca de seis pies. La mejor tierra es la de naturaleza arenosa, de modo que permita la filtración de la humedad. El local de la plantación debe ser cerca de las aguas corrientes, que es necesaria para la destilación.

Cuando los pies cuentan diez años de edad algunos cultivadores los cortan junto a la tierra para revigorizarlos.

La cosecha de las rosas dura cuatro o cinco semanas. Después de arrancadas se limpian los rosales y se abonan.

La poda tiene lugar en julio, cortándose todas las ramas marchitas. La vida del rosal dura más de treinta años.

Las rosas destinadas a la destilación del Otto, son arrancadas antes que nazca el sol, pues más tarde, durante el día, el perfume no es tan suave y la esencia pierde en su valor. Es una industria muy lucrativa, pues el Otto de rosas vale más que su peso en oro.

⊙⊙⊙

De Lomas:

Se inauguró en la quinta que posee el señor Cook en Temperley la gran kermesse, preparada por la colectividad inglesa y bajo el auspicio de una comisión de damas.

La fiesta fué amenizada por una banda de música, asistiendo bastante público.

—Dió origen a una interesante fiesta social, la recepción ofrecida por los esposos Flores-Mosquera en su residencia de la avenida Meeks.

Entre las familias que concurrieron vimos a las señoras: Teresa R. de Méndez, Celina González Peña de Calzada, María B. de Mac Gregor, Rosa B. de Mortara, Concepción Flores de Mosquera, Celestina Puyade de Contreras, Aurelia M. de Cornejo Caballero, Carmen B. de Puyade, Luisa D. de Roveda, María N. de Agote, Rosa Escassany de Vall, María F. de Escassany.

Señoritas: Cecilia, Tórtora y Amelia Mosquera Flores, Juanita Gonzalez Peña, Dorita Mortara, Tonita Vall, María Esther, María Angélica y Celia Agote, Marina y Adelina Mac Gregor, María Tather, Sara y Celia Escassany, Angelita Mosquera, Elena Rodríguez Caballero, María Esther Carré, Margarita Vall Sher y Paulina Puyade.

—Se han ausentado definitivamente, el señor Félix Carrié y familia.

—Sigue siendo muy delicado el estado del señor Julio Santamarino.

—Continúa mejorando la señorita Josefina Caminos.

—Para La Plata el señor Eleuterio Mendoza Zélis.

—Para Pringes el señor Juan Manuel Castro Chaves.

⊙⊙⊙

Sobre modas:

El verano nos ha traído telas de algodón de todos colores y gustos, lisas, de lunares, a rayas floreadas, el gusto americano y el gusto francés. El primero más alegre y exótico, el segundo más sencillo y clásico. Los colores arena, beige, nuez, manteca y todos los tonos del madera y gris; los azules desde el bleu de nuit hasta el Sevres claro y el lila, son los favoritos. El blanco será como siempre el rey de la moda estival.

Los tailleurs de seda de la India o foulard se llevarán mucho. Debemos decir a las lectoras que si la moda traerá en todos los correos muchas novedades en los detalles, en cambio la línea general que se ha transformado hace dos años, seguirá la misma, el fondo o el tema no ha cambiado. La falda unida a la bata gusta mucho y la razón es fácil de comprender; la mujer debe vestirse como con un velo que marque sus formas. Esto como principio, y partiendo de él, aunque evidentemente no es posible que se vista con un velo, como el velo divino de Diana, al menos debe aproximarse a la idea de que el traje no debe engrosar ni desfigurar su línea. El traje recto más o menos cerrado al talle

Tome Vd. buena nota

de nuestra nueva e importante

REBAJA DE PRECIOS

250 Kilos carbón de piedra para cocina ..... $ 14.25

250 " " coke de gas ..... " 21.25

250 " Leña de quebracho colorado, hachado " 7.50

PUESTO EN SU COCINA

No tiene usted que gastar un centavo más.

¡PESO GARANTIDO!

HAGA SUS PEDIDOS POR ESTOS TELEFONOS:

U. T. 75, 95, 296, 319 Barracas o 545 Mitre - Coop. 253 Avellaneda y 239 Barracas

ROMA & Cía.

Pavón 66-70 — Avellaneda

Pídalo usted.

TE TWINING

Importadores

TE TWINING

A. PHILIP Y CIA.

TE TWINING

456 Cangallo 456

TE TWINING

U. T. 3881 (Avenida)

TE TWINING

Pídalo usted.

LAS FIESTAS TRADICIONALES DEL PRESENTE MES,

serán doblemente atractivas para Vd., si adquiere los artículos que para ellas, Gath & Chaves ha preparado especialmente.

REGALOS ÚTILES

y de buen tono, pueden adquirirse en GATH & CHAVES a precios reducidos.

Estatuas de terracota de los más afamados fabricantes, desde $ 100.— a ... $ 38.00
Surtido completo en biscuits, desde $ 130.— a ... $ 4.00
Estatuas de petit bronce desde $ 340.— a ... $ 12.00
Mármoles artísticos, variedad de tamaños, desde $ 300.— a ... $ 30.00
Carpetas para escritorio, desde $ 42.— a ... $ 25.00
Estatuas de bronce, artísticas, desde $ 60.— a ... $ 20.00
Estatuas de marfil y bronce, desde pesos 300.— a pesos ... $ 10.00
Juego de cubiertos metal blanco Christofle, 84 gramos plata, modelo filete o liso, compuesto de 90 piezas, con estuche de roble o cedro imitación caoba a ... $ 204.—
Cofres de metal dorado y esmalte, desde pesos 35.— a ... $ 15.00
Cofres de metal, con grabados de $ 70.— a ... $ 10.00
Floreros de cristal tallado, con aplicaciones de bronce, desde $ 100.— a ... $ 8.00
Floreros cristal tallado Val St. Lambert, desde $ 45.— a ... $ 4.00
Ensaladera con cubiertos de metal blanco plateado y cristal tallado, en estuche a ... $ 15.00
Marcos de bronce para retratos, variedad de tamaños, desde pesos 100.— a ... $ 4.00
Juegos para escritorio, de metal, desde pesos 45.— a ... $ 18.00
Juegos para escritorio, de 10 y 12 piezas, desde pesos 150.— a ... $ 130.—
Plato para masas, de metal blanco plateado, modelo Luis XVI, con interior dorado, a ... $ 25.00
Otros modelos a $ 30.— 25.— 22.— y ... $ 19.50
Floreros de metal blanco plateado, con bucalo calados, a pesos 65.— y ... $ 48.00
Con bucalos lisos, a pesos 53.— y ... $ 45.00
Otros modelos, un solo bucalo, $ 14.50, 12.— 10.— 9.— 8.— y ... $ 5.00
Jardinera para centro de mesa, en metal blanco plateado y cristal grabado, pesos 85.— tamaño chico a ... $ 65.00
Otros modelos, $ 98.— 85.— 75.— 55.— y ... $ 39.50
Placas religiosas, de onix y bronce, variedad de motivos, con pila para agua bendita, desde pesos 60.— a ... $ 13.50
Estuche con doce tazas para te o café, fina porcelana decorada y filetes de oro, el estuche con interior raso blanco bayoné y exterior imitación cuero en color granate oscuro, varios gustos, pesos 22.— 20.50, 17.— y ... $ 16.50
Dulcera de metal blanco plateado y cristal moldeado, con cucharita, a ... $ 8.00
Frutera metal blanco plateado y cristal, a ... $ 27.00
Cesta de metal blanco plateado, modelo muy elegante, a ... $ 40.00
Panera de metal blanco plateado en fantasía calada, a ... $ 12.50
Juegos de cepillos, armazón celuloide, compuestos de 16 piezas, con estuche, a ... $ 60.00
El mismo, en armazón metal fantasía, compuesto de 20 piezas ... $ 125.00
En otras formas, con armazón celuloide, compuestos de 25 piezas, $ 98.— 20 piezas, $ 75.— 18 piezas, $ 65.— 13 piezas ... $ 55.00
Tinteros, Relojes, Jarrones de Sevres, Pilas, Jardineras fantasía, etc.

CASA CENTRAL

JUGUETES

HOY INAUGURAMOS una extraordinaria EXPOSICIÓN que por su magnitud no tiene precedentes.

Ofrecemos el más selecto y excepcional surtido en Velocípedos, Triciclos, Manomóviles, Caballo-velocípedos, Carritos, Carretillas, Dog-cart, Juegos para jardín, Muñecas, Muñecos, Soldados, Cochecitos, Caballos-hamaca, Faetón, Camiones, Arneses para carneros, Breack para petisos, Arneses para petisos, Cajas de construcciones, Cajas de cubos con láminas, Panoplias, Escopetas, Tambores, Cajas de soldados, Trenes-automóviles, Cocinas para muñecas, Camas y cunas para muñecas, Cajas con moldes para arena, Herramientas para jardín, Medias Santa Claus, Carreras de caballo con resorte, Baules con juegos de jardín y de salón, Árboles de Navidad, Sables, Juegos de riendas, Juegos de quillas, Hamacas, Balancines, Pórticos, Juegos de sapo, Juegos de tennis, Juegos de croquet, Trapecios, Argollas, Juegos de bochas, etc., y un incomparable y altamente pintoresco conjunto de muñecos grotescos que, con su comicidad clownesca hará la delicia de los niños.

CASA CENTRAL

COMESTIBLES

Incomparable surtido de artículos especialmente estudiados para las próximas fiestas.

CANASTO DE $ 25.50

CONTENIENDO:
1 botella de vino Champagnizado, (R. Johnston).
1 » » de vino Oporto Generoso.
1 » » Vino Jerez Oloroso.
1/4 » » de licor extra fino.
1 frasco frutas en almíbar, B. Noel.
1 lat. 1/2 kilo dulce membrillo chileno
1 kilo Turrón de Alicante.
1/4 » Peladillas de Alcoy, extra.
1/2 » Pasas de uva Málaga.
1 frasco de frutas de California.
1 kilo Frutas secas surtidas, extra.
1 frasco Jalea de frutas inglesas.
1 lata Torta Navidad, de Bagley.

CAJON DE $ 20.50

CONTENIENDO:
2 bot. Sidra Champagne Rondalla.
1 » Vino Jerez Oloroso.
1 » Vino Málaga Añejo, dulce.
1/2 » Anís Español Siglo XX.
1 kilo Turrón de Alicante.
1/2 » Turrón de Avellana.
1/2 » Peladillas de Alcoy.
1/2 » Pasas de Uva de Málaga.
1 caja 1/2 kilo Mazapán de Toledo.
1 kilo Frutas secas surtidas extras.

CAJON DE $ 10.50

CONTENIENDO:
1 botella Sidra Champagne Rondalla.
1 » Vino Málaga Añejo, dulce.
1 » Vino Manzanilla Olorosa.
1/2 kilo Turrón de Alicante.
1/4 » Peladillas de Alcoy.
1 caja 1/2 kilo Mazapán de Toledo.
1/2 kilo Pasas de uva de Málaga.

Envases sólidos, artículos perfectamente acondicionados y presentación inmejorable.—Han sido estudiados minuciosamente todos los detalles a fin de que reunan las cualidades necesarias PARA HACER UN MUY APRECIABLE REGALO

DEPARTAMENTO DE COMESTIBLES

THE SOUTH AMERICAN STORES ...

GATH & CHAVES Ltd.

CASA CENTRAL: Florida y Cangallo

Dto. Comestibles: Florida y Bmé. Mitre

El arte fotográfico progresa incesantemente

Encantos que ofrece al aficionado

CAMARA OBSCURA Y LUZ DEL DIA

Desarrollo a plena luz

Constantemente se están haciendo inventos con el objeto de facilitar el trabajo de los aficionados a la fotografía y con el de estimular su interés en las diversas operaciones que ejecutan desde el instante en que oprimen el botón del aparato fotográfico hasta aquel en que terminan la fortografía. Todos recuerdan al aficionado provisto de un aparato que sale a sacar fotografías de las gentes, de los paisajes, de los objetos o de los espectáculos y que luego ocurre al fotógrafo profesional para que le desarrolle e todo de "fotografía a la luz del día," la cual es sumamente agradable. En una palabra, trátase de un simple aparato perfeccionado que permite sacar las placas del rollo y hacerlas pasar a un compartimiento en donde se desarrollan a plena luz. Esta combinación de placas y de mecanismo para desarrollarlas permite cargar la cámara y desarrollar los negativos a la luz del día, en cualquier hora, al aire libre y en el propio lugar en que las placas fueron impresionadas por los objetos que reproducen.

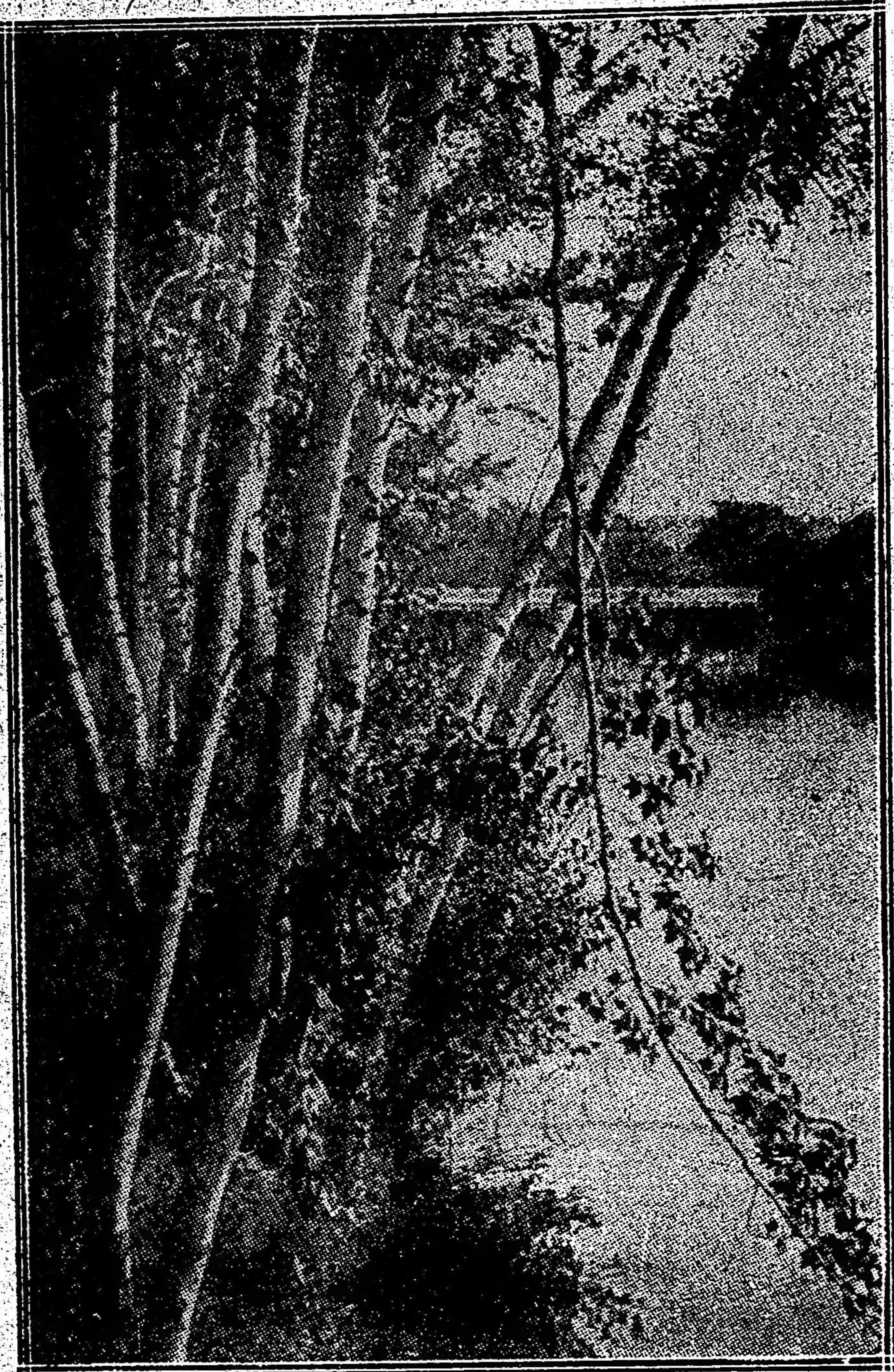

RINCON PINTORESCO DE UN RIO

Una de las condiciones primordiales para tener éxito en este arte consiste en determinar de antemano las vistas que se van a sacar, bien así como en procurarse con diligencia buenos asuntos para lo adelante. ¿Qué lugar mejor para desarrollar las fotografías que el sitio mismo en donde fueron sacadas?

imprima sus placas. No contento con sólo oprimir el botón, aquél arregla una cámara oscura, donde a las inciertas claridades de la luz roja contempla la gradual aparición de la imagen desarrollada en la placa. ¡Cuánto se complace el aficionado en desarrollar por sí mismo sus placas y en fijarlas e imprimirlas! Todo eso constituye parte de la afición al arte, fuera de que de este modo adquiere aquél la satisfacción de poder decir que todo lo

El aficionado que disponga de este invento puede emprender actualmente en bote grandes expediciones fotográficas. Los mecanismos de que se trata son livianos y resistentes, las soluciones para desarrollar, fijar y lavar las placas están ya preparadas, ocupando escaso lugar el equipo. Así, mientras el aficionado empuja el bote con los remos a lo largo de sinuosos ríos, se sentirá tentado a emplear el aparato fotográfico a gigantescos árboles que

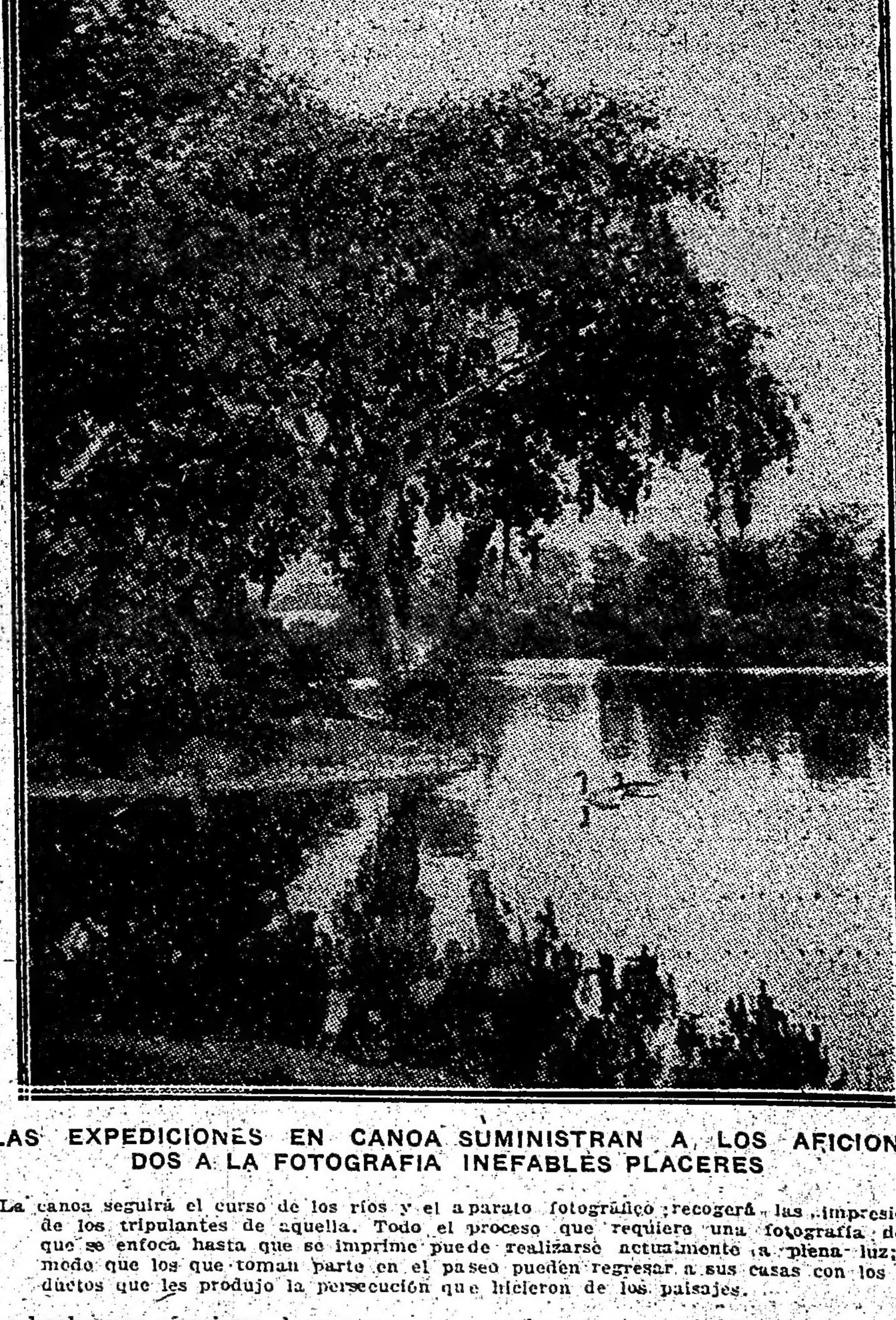

LAS EXPEDICIONES EN CANOA SUMINISTRAN A LOS AFICIONADOS A LA FOTOGRAFIA INEFABLES PLACERES

La canoa seguirá el curso de los ríos y el aparato fotográfico recogerá las impresiones de los tripulantes de aquella. Todo el proceso que requiere una fotografía desde que se enfoca hasta que se imprime puede realizarse actualmente a plena luz; de modo que los que toman parte en el paseo pueden regresar a sus casas con los productos que les produjo la persecución que hicieron de los paisajes.

ha hecho por sí mismo, lo que aumenta su entusiasmo e interés.

Pero sucede que acaba de ponerse en el mercado otro invento que saca al aficionado de su pequeña y mal ventilada cámara oscura y le permite hacer todo su trabajo al aire libre, a plena luz y en condiciones las más agradables. Algunos han calificado este mé-

graciosamente se inclinan sobre la corriente, a los rebaños que pastan en las vegas o que vienen a apagar su sed a orillas del río, a soberbias puestas de sol o a sorprendentes cascadas.

Pero el hecho en que estriba el verdadero goce de semejantes expediciones se encuentra en que después de una hora empleada en sacar fotografías, el remador desembolsa los escasos instrumentos que necesita para proceder a la siguiente operación de desarrollar y de fijar sus negativos. Es entonces cuando llega a comprender el éxito que ha obtenido y a gozar de su paseo.

Este adelanto en materia de fotografía indica que más que nunca el aficionado debe estudiar lo concerniente al tiempo que debe dársele a la exposición; pero el secreto para hacer buenas fotografías con los nuevos mecanismos antes mencionados, consiste no en alterar la fuerza del revelador de acuerdo con cada exposición que se haga, sino más bien en procurar que cada exposición sea aproximadamente correcta, a fin de que la revelación mecánica ejecute lo demás.

EN LA ISLA SARMIENTO

PLAUSIBLE INICIATIVA

Ha encontrado simpática acogida la iniciativa de reconstruir la casilla de madera en que vivió Sarmiento en la isla del Delta del Paraná que hoy lleva su nombre tomada por la Sociedad Protectora de Niños, Pájaros y Plantas. Entre las numerosas adhesiones recibidas por la sociedad citada se cuenta una muy importante de los propietarios del vapor Rivadavia, señores Ambrosoni y Luciano. Con el propósito de cooperar a la noble iniciativa enunciada, dichos caballeros han organizado, bajo el patrocinio de la sociedad citada, dos excursiones a la isla Sarmiento, los días 16 y 30 del corriente, en el barco de su propiedad.

El pasaje de ida y vuelta en el vapor, en el que caben cómodamente 150 personas, será de 2 $ m|n, y del tren, de ida y vuelta hasta el canal de San Fernando, de 1.30 y 0.90 $, desde Retiro y Belgrano R., respectivamente. El tren saldrá a las 2.20 de la primera y a las 2.31 de la segunda. El producto íntegro del pasaje en el vapor lo destinan sus propietarios, para la realización de la idea de conservación o reconstrucción de la casilla de madera en que vivió el gran educacionista y en la creación de una escuela primaria, en la parte de la isla donada, con tales objetos, por el Dr. Carlos Dalcasse.

NOTAS POLICIALES

Los "chauffeurs" delincuentes

Adopción de medidas especiales

Hubo un tiempo en que el gremio de cocheros de la capital gozó de pésima reputación entre el tranquilo vecindario. Apenas pasaba día, en efecto, sin que la crónica policial de los diarios no registrara algún asalto en la vía pública con un cochero en calidad de cómplice. El cochero llegó a convertirse en un factor directo o indirecto, pero siempre indispensable, de los delitos que tenían por teatro los suburbios o las calles céntricas de la capital. La mala reputación, pues, no podía estar más justificada.

Pero pasaron los tiempos y con ellos — terrible poder del progreso — sobrevinieron hondas transformaciones en los sistemas de locomoción urbana. Al coche sucedió el automóvil; al auriga el "chauffeur". Y parece que el nuevo gremio ha heredado del antiguo — ahora de probada honestidad — los defectos, empleando el término más suave, que acarrearon al último la indicada pésima reputación.

Así lo corroboran los asaltos verificados en los últimos días en que han figurado los "chauffeurs" como protagonistas principales; en tales términos que requieren, por parte de la sección de investigaciones, la adopción de medidas especiales encaminadas a evitar el mal antes de que adquiera mayor incremento.

Para ello, como es lógico, se precisa una minuciosa vigilancia sobre los miembros del gremio en cuestión, a quienes no se les debería expedir la cédula y el permiso respectivos sin comprobantes muy verídicos de su buena conducta. En esa labor podrían cooperar eficientemente los dueños de "garages" y casas de alquiler de automóviles donde deben conocerse los antecedentes de cada uno de ellos. No podrán tacharse estas medidas de exageradas si se tienen en cuenta las condiciones excepcionales en que están colocados los "chauffeurs" para la comisión de tal género de delitos, como lo demuestran, mejor que nada, los hechos registrados en la crónica policial de estos días.

Por último hagamos constar que el gremio resultaría primeramente favorecido con medidas de aquella índole, tendientes a asegurarles la confianza del público, algo disminuída y en riesgo de desaparecer si se repitieran los sucesos delictuosos que en otro tiempo eran patrimonio exclusivo del gremio de cocheros.

SUICIDIO

A las 1.30 a. m. de hoy se arrojó al agua desde el puente Pueyrredón, un sujeto que no pudo ser salvado a pesar de los esfuerzos que con tal fin se hicieron.

La lancha de servicio perteneciente a la jefatura del puerto concurrió en el acto al lugar del hecho, no dando resultado las exploraciones realizadas.

Con el objeto de rescatar el cadáver del presunto suicida se prosiguen rastreos en las inmediaciones del lugar del suceso.

Unión telefónica de Belgrano

QUEJAS DEL VECINDARIO

Desde hace tiempo los vecinos del populoso barrio de Belgrano vienen formulando reiteradas denuncias y quejas contra el deficiente servicio que allí presta la Unión Telefónica.

Tales quejas son fáciles de suponer, pues sólo difieren en aumento de las que también son frecuentes en el radio céntrico de esta capital. La falta de celeridad en las comunicaciones, la equivocación de las mismas, la inoportuna supresión del diálogo cuando apenas ha comenzado éste, son ya defectos añejos acogidos por el público con paciente resignación.

En Belgrano, sin embargo, esos defectos han subido de punto, siendo más inexplicables porque allí no existe la enorme complicación de líneas y direcciones características del centro de la población. De ahí que sólo puedan achacarse a una irregularidad en la organización de los servicios que la Unión Telefónica presta a aquella importante zona.

Este hecho es la mejor razón que puede alegarse para exigir de la empresa referida que sea reparada cuanto antes la deficiencia que da origen a las quejas en cuestión, en bien del vecindario de Belgrano y de la misma "Unión Telefónica".

parte de este principio que adoptaremos aún todo el invierno.

Los abrigos de sarga blanca para playa se llevarán mucho. Se entiende que para las fiestas en el Parque Hotel y Pocitos, o a lo menos deben llevarse, pues nada más elegante que una mujer vestida de tul blanco, "sou taché" de blanco, y por sobre este traje un abrigo amplio de sarga blanca sin forro, adornado sólo de pespuntes gruesos y grandes botones. Delicioso también un abrigo de forma campana de paño rosa pálido, forrado de seda blanca Pompadour.

El blanco y negro serán los colores de gran chic,—mezclados se entiende—tul negro sobre blanco y tul blanco con adornos negros bordados de azabache finalmente. El cuerpo viene cada vez más cuadrado, pero el talle baja sensiblemente a su sitio. Una tendencia a la comodidad sin que la elegancia y la corrección sufran en lo más mínimo.

⊙⊙⊙

Han llegado:

De Ireneo Portela la señora Corina Cabrera de Acevedo y su hija Cora.

—Del campo el doctor Mariano J. Paunero.

—De Montevideo el señor Carlos Ribero y su señora Sara Moneta.

—De Jujuy la señora Margarita Sánchez de Salinas.

—De Salta el doctor Julio Cornejo.

—De Mendoza el señor Santiago Lastra.

—De Sierra de la Ventana el señor Norberto Lárnez, su señora María Elina Peralta Alvear y sus hijos.

⊙⊙⊙

Han partido:

Para San Isidro el señor Carlos Becú, su señora Sara García Lagos y sus hijos.

—Para Maipú la señora Laura Sienra Carranza de Cordiglia Lavalle y su hija Olga.

—Para Bosques el señor Eduardo Zavala Atucha y señora.

—Para Monte Grande la señora Luisa Peña de Terrero.

—Para Coronel Suárez el señor Rodolfo Bunge y señora Flora Carvalho.

—Para San Isidro el señor Luciano Miguens y la señorita María Sofía Rocha.

—Para el mismo punto el señor Patricio Rocha y familia.

—Para San Juan el señor Enrique Correa y señora Rosa Quiroga.

—Para su estancia en Navarro el señor Ernesto M. Valdez y su señora Carmen Montovio.

—Para San Juan el señor Héctor Godoy, su señora Alcira e hijos.

—Para Mar del Plata la señora Aurelia González Moreno de Gismondi y familia.

—Para Montevideo la señora Sara G. Fendrik.

De Rosario:

Se efectuó la apertura de la exposición de los trabajos ejecutados en los talleres de la escuela No. 1 de la Sociedad Protectora de la Infancia Desvalida.

Ayer, a las 4.30 p. m., tuvo lugar en acto público la entrega de los diplomas a las primeras maestras de taller egresadas de la escuela, señoritas Orfilia Sánchez, Magdalena Mina, Rosa Gauna, Ana Díaz, Matilde Aused, Silveria Ruiz y Catalina Bomé.

El doctor Pedro A. Sánchez, socio fundador de la institución y miembro actualmente de la junta de gobierno, hizo uso de la palabra, desarrollándose además un programa con números de canto por la señorita Elena Burquin, piano señorita María Elena Escalante, declamación por la señorita Alcira Muñoz, cuadros plásticos, coros y números de música por la banda de la escuela.

—En uno de los salones de fiestas del Savoy Hotel se celebrará el 23 del corriente el baile que el círculo social Entre Nous ofrece a las familias de sus asociados, con motivo de la terminación del año.

—Con los nombres de Luis José fué bautizado por el presbítero Nicolás Grenón un niñito de los esposos Luis Pinasco y María Rosa Piñeiro, actuando como padrinos la señora María Tellería de Piñeiro y el señor Santiago A. Pinasco.

Festejando el acontecimiento, los citados esposos ofrecieron una comida a sus relaciones, asistiendo numerosas familias.

—Restablecido el senador doctor Enrique Thedy.

—Anoche era delicado el estado de salud de la señorita Celia Bernard.

—Restablecida la señora María Cristina González del Solar de Larrechea Muñoz.

—Enfermo de algún cuidado el señor Raúl Fontanarrosa.

—De la capital federal el doctor David Staffieri.

—Regresaron a Santa Fe el señor Miguel Angel Correa y su esposa Delia Iturraspe.

—De Elortondo el doctor Tomás Varsi.

—Para Santa Fe partió el señor Juan A. Mazzini.

—De la capital federal para Jesús María el doctor Francisco Figueroa.

—Anoche de la metrópoli, para Córdoba, los diputados nacionales doctores Nicolás Repetto y Antonio De Tomaso.

—Para Córdoba la señora Dominga Vivanco de Ortiz y familia.

—Para Santa Fe el diputado doctor Angel Ortiz Grognet.

—De Buenos Aires para Santa Fe el senador señor Joaquín Lagos.

Correos y Telégrafos

COMUNICACIONES TELEGRAFICAS

Las líneas internas y conexiones internacionales del telégrafo de la nación funcionan con regularidad.

Altura de ríos en metros

Paraná, en Corrientes 0.03, en Posadas 0.14, en Itá Ibaté 0.23 bajo cero, en Ituzaingó 0.18.

Uruguay, en La Barra 0.78, en Santo Tomé 1.69, en Alvear 1.43, en La Cruz 1.47, en Yapeyú sin escala, en Paso de los Libres 1.30, en Monte Caseros 1.34, en Concordia 2.60, en Gualeguaychú 0.27, en Uruguay 0.50, en Colón 1.27.

Neuquén, en Neuquén 2.23, en Paso de los Indios 2.64.

Limay, en Paso del Limay 3.75, en Bariloche 2.66.

Negro, en Choele Choel 3.35.

Unión Cívica Radical

Nuevo comité

JUJUY, diciembre 11. — Fundóse un club radical que encargaráse de la propaganda en la ciudad. Diósele el nombre de "Club Radical, doctor José S. Salinas". A este caballero las autoridades constituídas dirigieron el siguiente telegrama: "Complázcome en comunicarle que la asamblea de correligionarios resolvió entre aclamaciones dar su nombre a un club que acabamos de fundar con elementos exclusivos de la ciudad, como homenaje a sus virtudes cívicas y sincero testimonio de adhesión al hombre que fué en Jujuy la columna más fuerte del radicalismo".

CIRCUNSCRIPCION 11

Balvanera norte

Ha sido citada la C. D. de este comité a la reunión que tendrá lugar mañana, a las 9 p. m., en su local, Larrea 258.

CORRIENTES

Notas partidarias

CORRIENTES, diciembre 11. — Encuéntrase nuevamente en ésta, el presidente del comité central del radicalismo, coronel Blanco, después de una jira política, provechosa por Goya y Bella Vista, en cuyas localidades ha sido motivo de entusiastas manifestaciones partidarias.

—El comité central, presidido por el coronel Blanco, reunióse ayer. Dióse lectura a numerosas comunicaciones de los comités departamentales, informando de las reorganizaciones efectuadas y de los entusiasmos reinantes. El comité resolvió enviar una nota de aplauso y estímulo, para que prosigan en la obra benéfica partidaria.

Toldos y Cortinas

ADORNOS para fiestas y casamientos

Suc. Vda. de Longobardi

Bolívar 280

CARRERAS DE CABALLOS

HIPODROMO ARGENTINO

LA REUNION DE AYER

LOS CLASICOS CORONEL PRINGLES Y LAS HERAS - MELIK Y PACALEA

COMENTARIOS

Para los enamorados del sol, para los que rinden el astro rey un culto comparable al de los antiguos paganos que lo divinizaban, para los que aman su calor tanto como la tierra que con él se fecundiza, para todos esos, la tarde de ayer debe haber sido admirable.

Sin embargo, en el hipódromo, durante las horas en que alumbró el sol con más fuerza, la gente no salió de las tribunas, salvo en los momentos precisos de la carrera, en el minuto solemne que iba a definir toda una felicidad, movidos tal vez por la ansia o la nerviosidad propia del instante.

La sombra, donde se recibía la caricia de un aire suave y refrescante, estaba totalmente ocupada...

Quiere decir que los que prefieren esta estación molesta del año, gozan también con el fresco de la sombra, huyen del sol, y se acercan si es posible a un ventilador que más rápidamente seque las frentes mojadas por gruesas gotas de sudor...

La tarde de ayer en lo que se relaciona íntimamente con la parte turfista, y que es en verdad lo que más debe preocuparnos, ha sido agradable.

La victoria de Sunday nos ha parecido justa y meritoria; la de Jacobina merecida; la de Galop casual, pero en el turf por más lógica no puede evitarse en ningún programa una sorpresa; la de Florilegio esperada de acuerdo con su anterior performance; la de Melik indiscutible; la de Pacalea igualmente merecida, pues la hija de Buchardo es muy regular y de seguro porvenir; la de Mamita tan aceptable como las anteriores, pues necesitaba para su consagración esta victoria; y la de Farol una revelación plena de los grandes progresos realizados en la presente temporada por el hijo de Le Samaritain.

Todo, pues, ha transcurrido amablemente; puede por lo tanto hacerse un comentario reposado sin desesperaciones ni protestas, pues nuestros deseos serían que las reuniones todas del año transcurrieran con el mismo resultado lógico de ésta.

—

El clásico Coronel Pringles — Melik — El hijo de Melilla era el candidato obligado; en estas distancias se ha desempeñado siempre admirablemente y especialmente preparado por su competente propietario no podía permitir, a pesar de la diferencia de kilos, que ninguno de sus rivales le arrebataran el triunfo.

De Melik se ha exagerado mucho en el afán de ensalzar una producción que por sí sola se acredita; se le hizo crack de la milla, se le dió un apodo popularizado por un luchador anónimo, y cuando se le presentó la oportunidad propicia para demostrar que todas esas alabanzas eran justas... Melik nos demostró que no era más que lo que nosotros habíamos supuesto, que seguía en el mismo peldaño, y que su ecurie lejos de complicarse con esos entusiasmos sabía serenamente, que en el hijo de Melilla no había un crack, sino un elemento utilísimo, de bondades indiscutibles, que en cualquier oportunidad dejaría bien sentado el prestigio de su sangre y los colores de su caballeriza.

Sin esos apasionamientos ridículos dimos en esta ocasión nuestra preferencia a Melik convencidos de que no podrían arrebatarle el triunfo ninguno de esos contrarios.

Siete y Medio no es rival de la talla suficiente para hacer peligrar la victoria del hijo de Diamond Jubilee; Humbertito reaparecía con un prestigio algo confuso, pero que impresionó más debido a la monta y a los kilos; y finalmente Preámbulo si posee calidades y ligerezas para hacerse presente en el final de los 1.200 metros, no era este el momento más oportuno para confiar en su éxito, dado que acaba de imponerse en una carrera de larga distancia y su preparación para este encuentro ha de ser necesariamente deficiente.

La victoria de Melik no le ha agregado a su corona ningún laurel; si bien con los 8.000 pesos del premio se pueden adquirir muchos laureles...

Su propietario sabía bien que esta victoria nadie podría arrebatársela; así espero tranquilamente que sus contrarios se rindieran paulatinamente, para lanzar la primer exclamación no bien cruzaron la primer raya y Preámbulo dió por temrinada su misión.

Los boletos de Humbertito inexplicables en esa cantidad, y los que pudieron sumar Siete y Medio y Preámbulo, hicieron que el pupilo del stud Iceache abonaran un dividendo satisfactorio.

—

El clásico Las Heras — Pacalea — Por sus kilos no era Pas-si-Mal una competidora de mayores probabilidades; ni Porteña contaba por esa razón con gran opinión; si en Curiosity creíamos a pesar de sus buenos ejercicios y los rumores que circularon a última hora; ni en Bucólica II prestamos atención a pesar de su buena performance anterior; ni Salvia nos parecía con títulos; ni la misma Como era para nosotros enemiga de mayor consideración, dado que para llegar a los 1.600 metros hacía falta un poco más de energía que para triunfar en pruebas de 1.200.

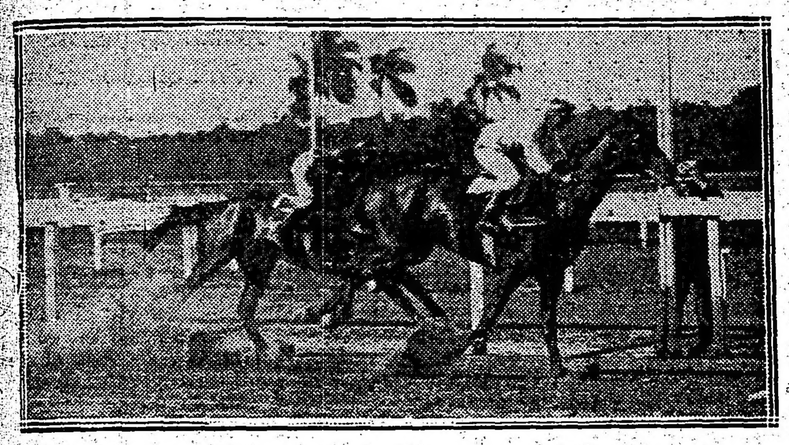

Llegada de la quinta carrera — Primero Melik (D. Englander), segundo Preámbulo, tercero Humbertito, cuarto Siete y Medio

Creíamos en Pacalea ciegamente; era nuestra candidata seguros de su triunfo; convencidos de que la hija de Buchardo poseía más clase que todas sus contrarias porque la campaña por ella realizada si se observa detenidamente resalta como de las más regulares y brillantes dentro de su categoría.

Pacalea pertenece al stud Cicuta y su nuevo propietario al adquirirla por disolución de sociedad, hizo una verdadera adquisición.

En Pacalea no han creído todos; los que desconfiaban de sus bondades con la carrera anterior donde finalizó a una cabeza de Aprés-Moi enfriaron más sus pocos entusiasmos al punto de tildarla definitivamente de mediocre y de incapaz de obtener una nueva victoria.

No se pensó que Pacalea reaparecía después de larga ausencia, y que su estado en vez de ser completo, se completaría con esa carrera.

Prueba de ello el fácil triunfo que ayer obtuvo, siguiendo en los primeros puestos el tren de Porteña, para atropellar y pasar en la recta sin esfuerzo alguno, adjudicándose el triunfo por un cuerpo y medio.

Como, que puede ser regular en pruebas de corta distancia, no figuró ni en el marcador... Era lo que esperábamos... Y Porteña y Pas-si-Mal defendieron los prestigios de la vieja generación ocupando los puestos de placé que no merecían ninguna de esas contrarias.

Pacalea seguirá la serie; el stud El Faro se ha dejado escapar un elemento valiosísimo; el stud Cicuta, a pesar del veneno de su nombre, ha hecho una adquisición.

—

Primera carrera — Sunday — El stud Asteroide siempre nos tiene que sorprender de alguna manera.

Cuando no era preparando grandes dividendos en el mayor misterio, es ahora repitiendo sus carreras con una desconcertante regularidad.

Sunday era gran candidato, sin duda alguna; pero temíamos no fuera capaz de repetir su hazaña anterior más que por su falta de clase por no estar acostumbrados a ello los pupilos de esa caballeriza.

Y ayer cuando vimos que nuestro favorito Sánchez lo cerró bruscamente al enfrentar la recta, y a pesar de eso todavía tuvo tiempo para abrirse paso, destacarse al frente, y resistir con la atropellada que le llevara Don Ramiro, no pudimos contener un grito de entusiasmo y la silueta nerviosa de don Juan Correas, los colores rojos del Asteroide, las protestas del público en otras oportunidades, y la aureola de que se ha rodeado a esa caballeriza, pasó por nuestra mente como algo santo, una procesión con cantos celestes e incienso...

Sunday, para colmo de la hazaña, ganó completamente sentido.

Solo así puede explicarse que Don Ramiro en 200 metros le descontara una ventaja que el hijo de Dusty Miller había conquistado con toda energía.

De las fijas de la primer carrera no se hizo más que esta, enteramente de acuerdo con la lógica.

Los Harlem, Sir Carlos, Green Lad y otros han quedado para mejor oportunidad, como les correspondía.

—

Las carreras de productos perdedores — Jacobina — Galop — Don Pedro Carabajal como hombre resignado y paciente, ha experimentado ayer con el triunfo de su pupila Jacobina una gran satisfacción. Decimos como hombre resignado y paciente porque solamente con esas dos buenas condiciones se puede esperar tanto tiempo para que una potranca obtenga la primer victoria y se le dé a ella luego todos los contornos de un acontecimiento.

Y es justo que así suceda con los hombres laboriosos y honestos, entregados de lleno a su profesión sin otras miras ni preocupaciones que las de conseguir para sus colores los mejores éxitos.

Jacobina era la candidata obligada, su larga campaña si bien la habían consagrado como un ilustre mediocre, le habían dado también títulos para aspirar a este triunfo con mayores pretensiones que sus contrarias, ya que ninguna había hecho lo que ella.

Jacobina se impuso con entera facilidad, al galope, como una crack... quien no conociera sus antecedentes diría que se trata de un animal superior que se revela en este encuentro... y sin embargo nosotros creemos que con esta hazaña ya ha hecho todo cuanto le correspondía.

Y si del resultado de la carrera de potrancas quedamos satisfechos, en la siguiente el triunfo de Galop nos dejó confundidos, boquiabiertos, meditando sobre los progresos de la balística, las complicaciones de la crematística, y la inmortalidad del cangrejo...

¿Quién era Galop? ¿De dónde surgió Galop? ¿Qué había hecho Galop?... No ignorábamos nada de eso, y sin embargo quedamos aterrados, confundidos, como ante una visión infernal...

Se trata — ahora más tranquilos lo recordamos — de un vulgar roncador, que nunca inspiró la menor confianza al jockey Torterolo que no ha querido ser jamás su piloto, y que en la caballeriza donde se prepara se le tenía en el concepto de algo inferior sin programa ni porvenir.

Ayer ganó porque las cosas del turf son así, sorprendentes, porque Benvenutti en un chispazo genial, lo llevó en toda la carrera contenido para lanzarlo en los últimos tramos, donde sorprendió la reñida lucha de Desengaño y Tresillo.

Ni una sola voz aclamó su triunfo, ni una sola palmada lo recibió en el pesage, ni su entraineur sonreía satisfecho porque aún no había salido de su asombro. Solo Torterolo, el hábil y diplomático jockey, respondió a una pregunta en la siguiente forma:

—Si ninguno vale nada; es muy natural que la casualidad le dé el triunfo a cualquiera!...

Como buenos ingenuos, creemos todo lo que nos dicen o lo que oímos...

—

Cuarta carrera — Florilegio — Como todo hijo de Saint Wolf este defensor del stud El Ceibo resulta un elemento regular y productivo, de segura campaña, alternando con rivales de una estimable aunque secundaria categoría.

Florilegio que reapareció excelentemente preparado obtenindo una honrosa figuración, ganó más tarde, señalándose como el candidato lógico de esta carrera, donde Espartal, Zapirón y Castelnau parecían los enemigos mayores...

Se disputó con el nuevo codo sin que tuviéramos que lamentar — ¡cosa extraña! — ningún accidente... y Florilegio que corrió en los primeros puestos pasó en la recta al frente destacándose sin el menor esfuerzo y resistiendo al final la atropellada de Zapirón, rival que resultó a último momento más temible de lo que parecía, pues su entraineur había realizado el milagro de hacerlo correr y creía convencido que nadie le arrebataría el triunfo.

Florilegio sin embargo no necesitó emplearse mayormente para derrotarlo... en tanto que los de Zapirón se lamentaban de la falta de jockeys discretos y de aprendices capaces...

Creemos que al defensor del stud El Ceibo no habría ayer con que ganarle...

—

Séptima carrera — Mamita II — El padrillo Méhari que hasta ahora pasó desapercibido como muchos otros, cuya producción no se ha destacado en las pistas, está conquistándose ahora una popularidad que habrá de sentirse en las próximas ventas, para cuyo mayor éxito tienen todavía la temporada de 1917, donde pueden surgir nuevos productos de las estimables calidades de Mamita II, Marie Antoinette, Ligaroti y otros.

Mamita II en cada nueva presentación nos sorprende con mayores progresos, afirmándose más en sus bondades que pueden considerarse ya entre las más respetables porque alternando con animales descollantes sus triunfos no se interrumpen.

Ayer Mamita II ha vencido fácilmente a Estro, cuya carrera fué detestable, a Maciste que no alcanzó en la atropellada final más que el tercer puesto, a Perjura que ha decaído sin poder recuperar sus "glorias", a Pacará que constituía con Zapirón el doblete "formidable" del stud General Soler y a Saca Chispas cuya performance de ayer tampoco dice nada en lo que a progresos se refiere.

Quiere significar, pues, el triunfo que ayer conquistó la pupila del entraineur Valdez que sus bondades son las suficientes para alternar con éxito en esta campaña de verano donde animales de su clase son cracks...

—

Octava carrera — Farol — No nos ha sorprendido tanto la victoria de Farol como la habilidad de su piloto el aprendiz Etchechurry.

Sin mayor compromiso, y por lo tanto serenamente, colocó al bravo hijo de Linterna en el último puesto, donde siguió sin variar todas las alternativas de la carrera, esperando llegar a la recta donde lo lanzó en vertiginosa atropellada pasando en cuatro saltos a sus contrarios y llegando a la meta con dos cuerpos de ventaja a su favor.

Puede decirse que es Farol el animal de los que se hallan actualmente en training que luce una preparación más completa, y que pasa por tan excelente momento que en cualquier prueba que dispute debe esperarse su victoria como muy probable o segura.

De sus contrarios creemos que Matatías hizo la carrera que le correspondía, y que nuestro favorito Tabolango si no hubiera sido corrido tan adelante habría producido una performance mejor, pero se nos informó que habiéndosele roto la cadena del freno no pudo su jockey contenerlo, viéndose en la obligación de tomar la punta no bien llegaron al último codo.

Y así terminó la reunión, a oscuras casi, alumbrados tan solo por la luz de un Farol...

EL CODO NUEVO

La campaña iniciada contra la implantación definitiva del nuevo codo ha sido unánime,

En los profesionales, tanto jockeys como entraineurs, las protestas aumentaban a cada nueva carrera que se disputaba utilizando el nuevo codo; en los propietarios, impresionados por los mismos profesionales, se repetían igualmente las mismas palabras de desagrado y contrariedad, y en la prensa se ha insistido sin cesar señalando las desventajas que presentaba esa modificación culpando a sus defectos de todos los accidentes que se repitieron.

La comisión de pistas, encantada con esa genialidad, tapaba sus oídos y cerraba los ojos para no escuchar ni ver las opiniones que se levantaban en contra.

Pero, finalmente, parecen haber comprendido la verdad de todas las protestas, en vista, no ya de una apreciación individual más o menos discutible, sino de los casos concretos, como son los accidentes sufridos por varios profesionales en el desempeño de sus actividades.

Ahora se estudian nuevas modificaciones o su spresión definitiva.

Ayer después de la carrera de 2.000 metros fueron llamados a declarar los jockeys que tomaron parte en dicha carrera y como se mostraran indecisos en sus anteriores quejas, se resolvió no disputar carreras en el codo nuevo, únicamente cuando haya llovido o que la cancha se encuentre ligeramente húmeda.

Nosotros por nuestra parte insistimos en que la supresión sea total, porque aunque no crean continuarán rodando, dándose contra esos palos y mancándose muchos caballos.

PREAMBULO - SUNDAY

Merece un comentario especial la actuación que vienen obteniendo estos dos hijos de Dusty Miller.

Pasemos por alto si se quiere las tres performances recientes de Sunday, pero no olvidemos que los progresos de Preámbulo son en realidad superiores.

Llevado con poco acierto, el potrillo del stud Asteroide lleva realizada una campaña altamente meritoria y mucho más después de su hermosa carrera de ayer, defendiéndose bravamente de Melik que disputaba una carrera en su distancia favorita.

El señor Correas puede estar muy satisfecho de los méritos de Preámbulo y puede tener la seguridad de que el año próximo bien cuidado figurará entre los de primera línea.

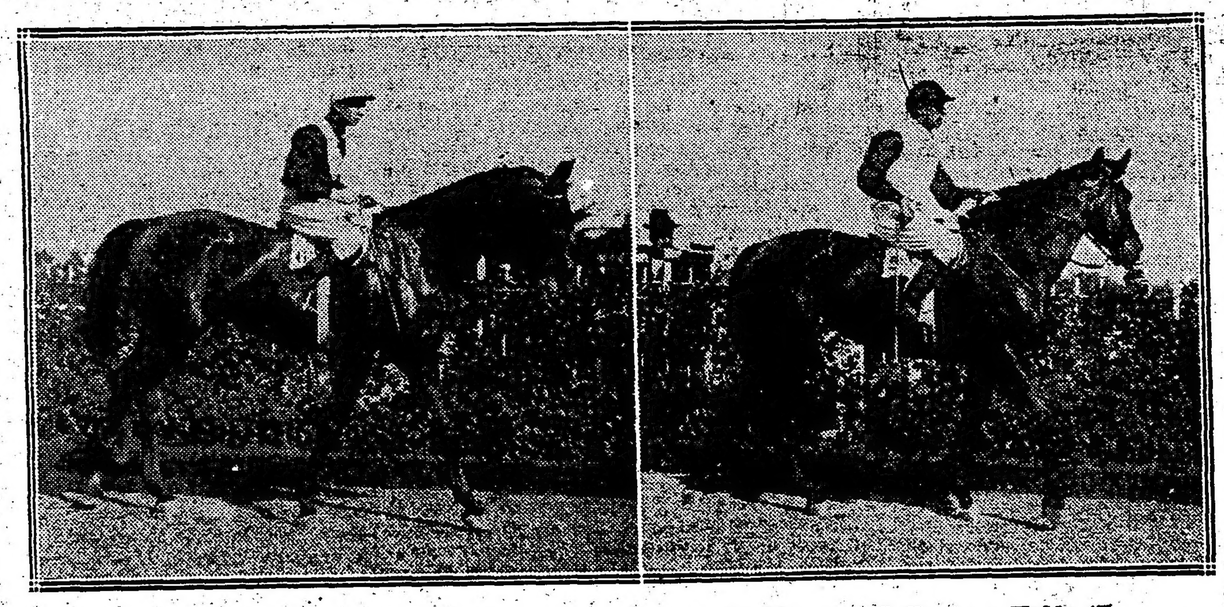

Galop, por Orinoco y Gendronniére (G. Benvenutti), ganador de la carrera de potrillos perdedores.

Jacobina, por El Chacho y Hedda (T. N. Fernández), ganadora de la carrera de potrancas perdedoras.

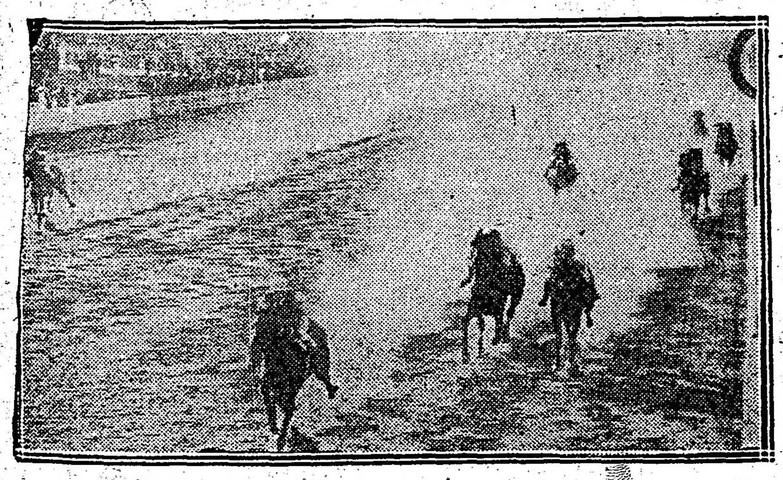

Llegada de la sexta carrera — Primera Pacalea (M. Acosta), segunda Pas-si-Mal, tercera Porteña, cuarta Bucólica II

JACOBINA

El entraineur Carabajal está dispuesto a seguir cuidando a Jacobina y cree que aunque sea un premio Remate todavía lo ganará.

La hija de El Chacho ganó en muy estilo su primer carrera.

GALOP

Después del triunfo obtenido por este hijo de Orinoco quedaron la mar de doloridos, que comentaban el golpe que habían dado los del stud y el dinero que habían ganado.

Se hablaba de jugadas en Montevideo, Rosario, etc., etc.

Galop que tenía algunos ejercicios regulares, bien dirigido por el aprendiz Benvenutti le arrebató el triunfo a Desengaño sobre el mismo disco.

FLORILEGIO

Aún siendo favorito, el hijo de Saint Wolf pagó un buen dividendo y para adjudicarse el premio no tuvo que emplearse mayormente, a pesar de haber finalizado la prueba ligeramente sentido de una mano.

Según el entraineur Valentín Fernández, el mal no tiene mayor importancia.

MELIK

El hijo de Diamond Jubilee favorito de toda la opinión, se adjudicó el clásico Pringles a voluntad, y ahora tiene para el próximo domingo otra carrera a su disposición.

Como se ve, el stud Iceache todavía alcanzará a finalizar bien el año.

PACALEA

La hija de Buchardo se adjudicó la carrera clásica de ayer, con toda facilidad, pero según se nos informa, en el presente año no correrá más.

Pacalea tiene para la temporada próxima un brillante porvenir.

MAMITA II

El entraineur Valdez continúa haciendo méritos con sus dos hijas de Méhari y ayer ha visto ganar a Mamita II, una de sus más interesantes carreras.

Por la forma de haberse impuesto y por el tiempo marcado, queda demostrada la actuación futura de Mamita como muy regular.

FAROL

Handicapeado con 62 kilos fué algo descuidado el hijo de Le Samaritain, pero como es hoy uno de los caballos que mejor anda y que cuenta con un estado inmejorable, se adjudicó el handicap final en gran estilo.

El entraineur Orezzoli satisfecho con tantos éxitos, dice que va a completar su obra, ganando con Farol los clásicos Arenales y Clausura, en cuyas carreras será dirigido el pupilo del stud Amianto por el jockey Francisco Arcuri.

DON RAMIRO

Los aprendices, como siempre hemos dicho, tienen sus inconvenientes. El stud Montiel insistiendo con el descargo de los dos kilos ya van dos premios que despecia y que le hubieran correspondido.

BARTOLO OLIVIERI

Suena como muy probable que en el caso de que Cardoso deje el Don Gonzalo por algunos meses, el encargado de representarlo será su colega Bartolo Olivieri.

EL JOCKEY ENGLANDER

Sabemos que a este profesional se le ha ofrecido la primera monta del stud Don Gonzalo para el año próximo, y que no ha contestado nada hasta el presente.

MARTIN GIL

Este hijo de Hermitaño, cuyo debut estaba anunciado para el jueves, no podrá cumplir su compromiso por haberse sentido de una mano.

ENFIJA

A raíz de su victoria del viernes ha seguido en perfectas condiciones su training la pupila del stud Rancagua. Mientras se le hagan disputar carreras no mayores en distancia de la milla y siempre que le toque alternar con elementos más o menos de su fuerza, creemos que la hija de Américo conseguirá aún más de una victoria. Su entraineur piensa realizar con su pupila una fructífera campaña. No ha declinado en absoluto y en su próximo compromiso ha de conducirse de acuerdo con su última carrera.

HANDICAPS

Asignación de pesos para la reunión a efectuarse el domingo 17 de diciembre de 1916:

Premio Trifle, distancia 1.800 metros — Grey Eyes 60 kilos; Estro 59; Diamant 56; Falerna 55; Colenso 54; Matatías 53; Mi Nene 51; Perfidia 50; Repique 49; Fachinal 49; Ronde du Soir 48; Dareful 42; Submarino 41; Etrusco 40.

Premio Last Reason, distancia 2.800 metros — Faro 63 kilos; Cracker 50; Maraschino 50; Retrechero 50; Colenso 48; Salvadora 46; Majestad 46; Changüi 46; San Luis 44; Bataclán 40; Lovelace 40; Gaiteiro 40; Mariucha 40.

Los vencedores de ayer

SUMAS GANADAS

Nombres	Antes	Ayer	Total
Sunday	18.100	4.000	22.100
Don Ramiro	19.800	400	20.200
Sánchez	16.400	100	16.500
Jacobina	1.400	4.000	5.400
Bretona	600	400	1.000
Piadosa	—	100	100
Galop	—	4.000	4.000
Desengaño	—	400	400
Tresillo	1.000	100	1.100
Florilegio	8.700	4.500	13.200
Zapirón	4.700	450	5.150
Espartal	4.550	100	4.650
Melik	94.216	8.000	102.216
Preámbulo	28.900	800	29.700
Humbertito	9.000	400	9.400
Pacalea	9.700	8.000	17.700
Pas-si-Mal	41.612	800	42.412
Porteña	43.300	400	43.700
Mamita II	21.150	4.000	25.150
Pacará	14.700	400	15.100
Maciste	13.850	100	13.950
Farol	52.600	5.000	57.600
Matatías	30.545	500	31.045
Tabolango	34.600	100	34.700

AVELINO TORRES

Este profesiosal que en el hipódromo Independencia se ha destacado como uno de los más expertos y hábiles, piensa radicarse entre nosotros buscando campo propicio al desarrollo de sus buenas aptitudes en nuestras pistas.

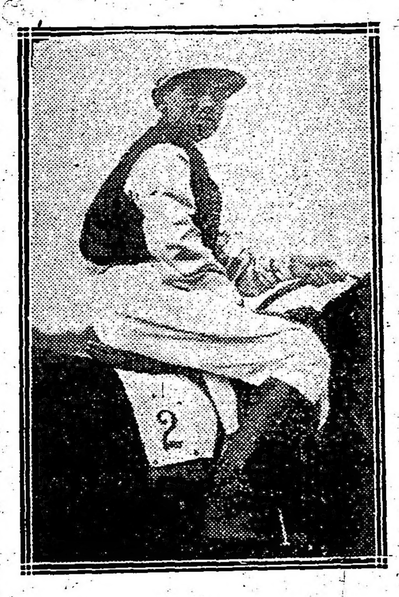

Le será otorgada la patente que ha solicitado en la próxima renovación de primero de año, pudiendo sin embargo actuar ahora gracias a un permiso especial que se le ha concedido.

Con la protección de algunos entraineurs puede hacer carrera en nuestras pistas este maestro rosarino.

MALVASIA

Las últimas carreras que ha hecho la hija de Fulmen no han sido muy buenas. Su entraineur cree que cuando vuelva a presentarla en público se desempeñará con más regularidad, pues en los trabajos preliminares a que viene siendo sometida se conduce muy bien.

La campaña que ha de realizar la pupila de Dubelly debe ser buena, pues, como decimos, en privado se porta muy regularmente.

Su caballeriza piensa al mismo tiempo hacer con la hija de Martinica benéficas ganancias... si es que responde a las esperanzas en ella cifradas.

DANIEL CARDOSO

Este profesional, de envidiable popularidad en el gremio de jockeys, que desde los primeros años de actuación se destacó como uno de nuestros mejores látigos, ha caído en estos últimos tiempos, precisamente por abandonar la carrera donde conquistó tantos éxitos, para abrazar otra rama más difícil, donde la suerte le ha sido propicia a medias.

Así, pues, no es necesario presentar al lector este profesional, sino que recordándole sus mejores tiempos ya se le hace el elogio que en justicia le corresponde.

Cardoso, en estos últimos, ha caído, víctima de una dolencia, que si bien le aquejaba ya, nunca se había manifestado con esa cruel intensidad.

Ya dimos noticia días anteriores que Cardoso, queriendo dedicarse a cuidar su stud, no exponiéndose, primeramente, a los peligros de esa profesión, resolvió retirarse de las pistas, continuando siempre con la dirección del stud Don Gonzalo, hermoso conjunto con el que pueden hacerse campañas brillantísimas.

Creíamos que Cardoso se retiraría el año entrante; pero parece que ha anticipado esa fecha, según hemos comprobado en las últimas reuniones, en donde sus pupilos fueron dirigidos por otros jockeys.

Ahora tenemos entendido que también piensa abandonar la dirección de la caballeriza por dos o tres meses, durante los cuales emprenderá viaje a

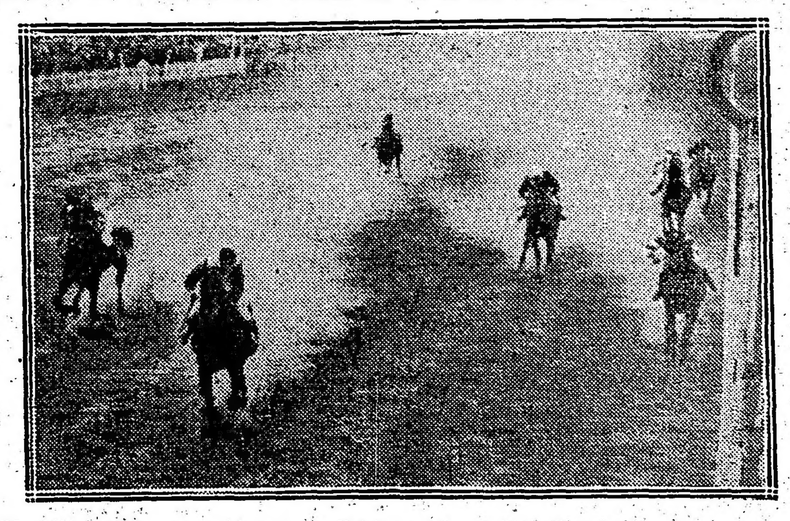

Llegada de la octava carrera — Primero Farol (J. Etchechurry), segundo Matatías, tercero Tabolango, cuarto Grey Eyes

KALISAY: Aperitivo vino quinado. Pídase en todas partes. - - -

Chile, donde descansará, reponiendo su salud.

Esto, que está por confirmarse, nos sugiere esta pregunta:

¿Quién lo substituirá en la dirección del stud Don Gonzalo durante ese período de tiempo?

Sabemos que se están haciendo gestiones por algunos entraineurs cuya competencia los acredita como muy posibles candidatos.

Si el viaje de Cardoso llegara a confirmarse, pronto conoceríamos el nombre del suplente que eligieran.

De todo lo cual sólo deseamos al entraineur Daniel Cardoso una total y rápida mejoría que le permita volver al trabajo con bríos para obtener nuevos y mayores éxitos.

MONTFALCONE

Entre los productos que han dado algo que hacer en las primeras crónicas turfistas y que todavía no han abandonado la modesta categoría de perdedores, figura Monfalcone, hijo de Baratieri, cuya actuación ya se anuncia para el jueves.

Ahora bien, de lo que es capaz de hacer este presunto crack, no podemos adelantar mayores detalles por hoy concernientes a su buen estado de preparación y a sus regulares ejercicios privados...

Si sus propietarios depositaron en él las mayores esperanzas aunque tarde, está todavía a tiempo de consagrase, pero mucho nos tenemos que no pase de una mediocridad sin trascendencia por el solo hecho de haber llegado el mes de diciembre sin saborear la avena dulce de la victoria...

GRAMILLON

Luce un estado de primer orden, y no tardará en aportar a su caballeriza una nueva victoria.

El hijo de Roseate Dawn es, de los de su clase, lo más regular que se conoce, y prueba de ello tenemos por cuanto carrera que es presentado si no la gana, anda siempre muy cerquita.

Pronto será presentado al público, y de más está decir en la forma cómo se desempeñará el pensionista del entraineur Peñaloza (hijo).

ATILA

El pensionista del stud Talismán ha seguido perfectamente su training a raíz de su última carrera.

En esa ocasión, el hijo de Diamond Jubilée hizo una linda carrera, pero no tuvo más remedio que conformarse con escoltar a Britón.

En breve será presentado, y como su estado no deja nada que desear, y en los trabajos a que es sometido se conduce con toda regularidad, no es arriesgado augurarle que abandone la categoría a que aún pertenece. A su caballeriza le inspira mucha confianza y creen que harán campaña con este caballo.

JUBEL

La hija de Polar Star, que en tan buen estilo obtuvo su primer triunfo, continúa dentro del buen estado que ya se le conoce, y se apresta a aportar a su caballeriza una nueva victoria. La pensionista del entraineur Fausto Gómez reaparecerá el jueves próximo en la prueba reservada para potrancas ganadoras de una carrera, en donde desde ahora podemos asegurar que ha de conducirse muy honorablemente. Con responder a su última performance, ya pueden ir preparándose sus rivales.

A LOS PROPIETARIOS

Recordamos a los interesados que deberán depositar en la secretaría del Stud Boock, la transferencia o los arrendamientos de los productos adquiridos antes de la apertura de los clásicos.

Muchas de estas se encuentran en la casa Adolfo Bullrich y Cía. y Casares Hnos. y Dichl, a disposición de los compradores, de donde podrán retirarlo todos los días.

CONCURSO HÍPICO

Llénese el cupón adjunto y mándese, a este diario, Avenida de Mayo 769, sección "Concurso Hípico", antes de las 12 m. del día de carreras, para optar a los siguientes

PREMIOS

1.o Acertando 5 ganadores, 1 caja de 20 atados c. u. de cigarrillos . . . EXITO Argentino

2.o Acertando 6 ganadores, 2 cajas de 20 atados c. u. de cigarrillos . . . EXITO Argentino

3.o Acertando 7 ganadores, 5 cajas de 20 atados c. u. de cigarrillos . . . EXITO Argentino

4.o Acertando 8 ganadores, 10 cajas de 20 atados c. u. de cigarrillos . . . EXITO Argentino

En todos los casos debe indicarse el nombre del caballo y no del stud.

Acertando varios cupones un mismo concurrente, se le deferirá solamente el premio mayor.

HIPODRO ARGENTINO

Reunión del 17 de diciembre de 1916

1.a carrera .....

2.a carrera .....

3.a carrera .....

4.a carrera .....

5.a carrera .....

6.a carrera .....

7.a carrera .....

8.a carrera .....

Nombre .....

Domicilio .....

Cada carta de catedrático debe venir acompañada de un cupón de los cigarrillos EXITO ARGENTINO que contienen las etiquetas de 0.20 cts.

NOTICIAS GENERALES

En el premio doctor Roque Sáenz Peña, 2.500 metros, que se correrá en el Rosario el 17 del corriente, han conservado su inscripción los siguientes animales: Cachafaz, Idolatría, Torrent, Comunal, Everest, Malón, Kio, Dareful, San Vicente, Ganadero, Boston Bill, Molinero, Menovar, Socarrona, Chiflón y Pinotto.

El cuidador Emilio Sormani se ha radicado en Montevideo y tiene a su cargo dos caballos que le ha enviado el stud Stockwell, Galeno, ex Pétain y Cuatrero II.

Francisco E. Bazterrica que hace algunos años actuó en el hipódromo Argentino, ha obtenido patente de cuidador. Actualmente tiene en preparación a Binette y cinco productos de 2 años del stud San Jorge.

Después del resultado de la primera carrera de ayer Sunday regresó al pesage con una herida grave en una pata. El veterinario oficial del hipódromo Argentino comprobó que le había sido seccionado un tendón por la herradura de otro caballo, por lo que Sunday no podrá reaparecer por lo menos hasta dentro de cuatro meses.

A pedido del starter fué aplicada una multa de 50 $ al jockey F. Arcuri.

El aprendiz F. P. Barroso ha ganado hasta la fecha 16 carreras.

Jacobina procede del haras El Talar y no fué presentada en las ventas de productos por haberla reservado su criador.

Galop nació en el haras Pelayo y fué comprado en las ventas de productos del tattersall en 4.500 $ por el señor C. Schulz. Es hermano de Gerona.

Melik ha ganado este año 47.138 $ y un total de 102.216 $. Ha sido ratificado y reaparecerá el domingo próximo en el premio General Alvear, 1.000 metros, para todo caballo, peso por edad (59 kios).

Pacaleja ha ganado 17.700 $ y no reaparecerá hasta el año próximo.

Entre ganador y placé se vendieron ayer en Palermo 444.984 boletas.

Hipódromo Argentino

Programa completo para la reunión del jueves 14 del corriente:

Primera carrera—2.500 metros

1	L. Ragland	69	4	Mogador	60
2	Little Dam	65	5	Bajo Hondo	64
3	Sunchales	65	6	Lindona	58

Segunda carrera — 1.600 metros

1	F. de Joie	56	5	Chatelaine	56
2	Perle d'Or	56	6	P. Mora	56
3	Piadosa	56	7	Nacundai	56
4	Palmeta	56			

Tercera carrera—1.400 metros

1	Salandra	56	8	C. Cuarto	56
2	B. Marín	56	9	Eventful	56
3	Aquilón	56	10	Sable	56
4	Gay Flirt	56	11	Simpático	56
5	Monfalcone	56	12	Precoz	56
6	Trento	56	13	Martín Gil	56
7	Gatún	56			

Cuarta carrera — 1.700 metros

1	Pandillero	57	7	Alumnio	54
2	Los Angeles	57	8	Waterville	54
3	P. de Gallo	57	9	Constition	54
4	Piridina	55	10	Caravel	54
5	Malviz	55	11	Malvasía	52
6	Aspirante	54			

Quinta carrera—1.400 metros

1	Bayal	56	12	Egalité	56
2	Efímera	56	13	Gallarda	56
3	Tarja	56	14	N. Buena	56
4	Llovizna	56	15	L. Maravilla	56
5	La Paisana	56	16	Ranquela	56
6	Jubel	56	17	Miss Tonta	56
7	Rapiña	56	18	Boleadora	56
8	Amica	56	19	Genovesa	56
9	Diaspa	56	20	Sirena VI	56
10	Hungría	56	21	Casera	56
11	Chaché	56			

Sexta carrera — 1.400 metros

1	Fachinero	59	5	Chasque	50
2	Desastre	51	6	Chalet	48
3	Piña	54	7	Bob	50
4	Lauzún	50			

Séptima carrera—1.700 metros

1	C. Out	59	4	Lauzún	46
2	D. Povigo	55	5	Repique	45
3	Matarías	47			

Octava carrera—2.500 metros

1	Retrechero	51	6	Bosch	50
2	San Luis	58	7	Visionario	49
3	S. V. P.	54	8	Gaiteiro	48
4	Krondorf	54	9	Mercenario	45
5	Nougat	50	10	Maneco	43

Hipódromo de La Plata

Inscripciones para las carreras del domingo próximo:

Premio Salvia, distancia 1.400 metros. — Munro, Tommy, Rabbia, Real Jorge, Imitador, La Conquista, Hisopo, Lutteur, Babel, Heine y Dentelle.

Premio Serpol, distancia 1.400 metros. Veil Picard, Grandeza, Piña, Uno, Charlatán II, Biaraza, Chate, My Love, Picadilli, Ruidosa, Ovando, Ottoman, Ponce de León, Molière, Pititi, Harier, Caco, Igualdad.

Premio Sombrío, distancia 1.600 metros. — Saltarín, Fels, Simonide, Wanderer, Real Jorge, Canario, Espolín, Mirko, Foeman, Turquina, Guignol, Young Fellow, Forajida.

Premio Sorbete, distancia 1.300 metros. — Torterola, Capitán Piazza, Fisgona, Tripailao, Marabú, Milichus, Buen Tiempo, Trenque Lauquen, Herd, Padín, Fine Mouche, Ehontée, Pionono, Santurciano, Dormilón, Estenia.

Premio Siski, distancia 2.200 metros. — Hormigón, Niño Pobre, Beta, Maraschino, Cristalino, Betel.

Premio Sánchez, distancia 1.300 metros. — Patrulla, Arene, Primer Actor, Simonide, Sufragista, Trenque Lauquen, Divinitá, Penitenta, Fine Mouche, Rumbosa, Halagüeña, Carreras, Cruel, Fora.

Premio Satélite distancia 1.400 metros. — Miquelón, La Gringuita, Vandal Chief, Ilusiones, Palampora, La Chatelaine, Facineroso, One Eyed, Chianti, Hearty, Golden Moon, Tanguero.

Premio Sunday, distancia 1.700 metros. — Puro, Horrigón, Tarija, Patrulla, Arene, Fucar, Spingardi, La Conquista, Juanuco, Pichuleta, Guerra, Bilz, Tarquina, Halagüeña.

GINEBRA "Bols" LA MEJOR QUE EXISTE

PROVINCIAS

BUENOS AIRES

Langosta — Políticas

GENERAL ALVEAR, diciembre 11 — En estos últimos días ha sido invadido el partido por varias mangas de langosta voladora. Ayer cruzó una manga muy densa en dirección Norte a Sud, habiéndose detenido gran parte de ella en el pueblo.

Espérase que la Defensa Agrícola envíe urgentemente el personal y materiales necesarios para combatir la plaga, pues llegan noticias de que en algunas partes ya está desovando.

—Llama la atención las continuas reuniones de personas adictas al partido conservador que se realizan en la oficina de valuación de ésta. Dicha oficina ha quedado virtualmente convertida en comité político del mencionado partido, cuyo jefe es el citado valuador.

Fatal accidente. — Cambio de horarios. — Viajeros. — Varias

DEL CARRIL, diciembre 11. — Víctima de un accidente falleció en el hospital doctor Posadas en Saladillo, el vecino de Cañuelas, don Carlos Tetamantti. Sus deudos se hicieron cargo de sus restos. La policía a cargo del oficial Soriano, tomó la intervención correspondiente.

—Desde el 1.o del actual, la empresa del ferrocarril Sud aumentó cuatro trenes nocturnos hasta Saladillo, que beneficia grandemente a toda esta zona que puede hacer sus negocios en la capital y regresar en la noche.

—De Luján se encuentra en la localidad la distinguida educacionista señora María E. de Ramírez, directora de la escuela número 13 de aquel distrito.

—Para la capital, don Pedro Lafón.

—A Saladillo, don Pedro M. Varela.

—De la capital, don Sully Krieger.

—Enormemente beneficiados se encuentran los campos y sembrados con la última lluvia caída.

—La langosta se ha dirigido a otros rumbos sin causar mayores daños.

—Circula entre los principales hacendados, industriales y comerciantes, un petitorio al director de correos doctor Giuffra pidiendo que la oficina local sea elevada de categoría. Su jefe actual señor Ramírez Basualdo, no obstante su laboriosidad y voluntad se ve enormemente recargado con el nuevo servicio de trenes.

PAMPA

Sumario — Lluvia — Cosecha — Diversas

TRENEL, diciembre 11. — Hace una temporada la jefatura de policía, previas denuncias formuladas, mandó un inspector a levantar un sumario contra la policía de este departamento por ocultaciones de delito exacciones y arbitrariedades cometidas por el comisario local. Aquí se afirma que el sumariante ha comprobado varios hechos pero el funcionario acusado continúa al frente de la comisaría, con el descontento consiguiente de los pobladores.

—Ha llovido en la última semana: el agua llega muy a tiempo para los pastoreos y los maíces sembrados, lo mismo que para las huertas.

—Hace días empezó la siega de cereales, estando ya por finalizar. Los rendimientos serán muy escasos. Hay chacras que nada producirán y en otras se salvará la semilla. Arata y Caleufú están en las condiciones primeras.

—Se piensa levantar un censo para constatar la población y solicitar la creación de la comuna de Trenel, que hace tiempo debería existir en beneficio de esta planta urbana.

ROLON, diciembre 11. — Ya comenzó a nacer la mosquita en cantida regular, sin que halla en ésta ningún empleado de la Defensa Agrícola.

—En los últimos días ha llovido copiosamente, habiendo llegado a los 22 milímetros.

—La estafeta del correo local, marcha en debida forma; lástima que el jefe de la mista gana solamente la ínfima suma de 30 pesos mensuales, no obstante hacer unos siete años que ésta fué creada.

—Este vecindario ha visto con desagrado la actitud de la comisión de Fomento en levantar los faroles del alumbrado público que desde hace tiempo la antigua comisión los hacia funcionar.

DE LA PLATA

EL GOBIERNO NACIONAL

Juicios de la prensa

Los diarios y el pueblo comentan muy favorablemente los actos del primer magistrado doctor Irigoyen, a propósito de los nombramientos últimamente realizados para los más altos cargos de su administración.

"El Argentino", órgano caracterizado de la prensa de la provincia, en su editorial del sábado anterior, comentando esos mismos actos, entre otras cosas dice:

"A la buena impresión política causada por el nombramiento del doctor Anchorena para interventor en Entre Ríos, ha seguido la excelente acogida a las designaciones de los ciudadanos que formarán el consejo nacional de educación, con lo cual se ha puesto de manifiesto una rectitud de miras y una elevación de propósitos que no dudábamos en el primer magistrado de la nación.

"Si ha de juzgarse al gobierno del doctor Irigoyen por los colaboradores que ha elegido para el desempeño de las funciones más delicadas de la administración, cuya autonomía relativa los aleja de inmediata acción presidencial, puede congratularse el país de haber acertado con un gobierno que ha sabido valorar más la capacidad intelectual, la probidad moral y la honradez intachable, que la vinculación de carácter personal o política, para confiar la dirección de la enseñanza pública, una de las bases fundamentales del progreso de la nación".

MUNICIPALIDAD DE SAAVEDRA

Investigación de sus cuentas

El tribunal de cuentas ha ordenado una investigación en la contabilidad de la municipalidad de Saavedra para verificar los cargos que resultan del estudio de las cuentas correspondientes al ejercicio de 1914, como asimismo ha resuelto recabar el envío de las cuentas por el año 1915, que aun no han sido remitidas. A esos fines se ha designado al secretario del tribunal doctor José Abel Verzura.

Indudablemente que las recientes resoluciones del tribunal no dejarán de alarmar a los caudillos locales, que como se sabe disponen a su arbitrio y sin control de las rentas municipales que emigran de las cajas sin que los vecindarios conozcan su inversión ni vean los dineros empleados en ninguna obra de utilidad pública.

LOS EMPRESTITOS DEL GOBIERNO

Sanción del senado

Mañana deberá reunirse esta cámara para sancionar en general el proyecto de ley de la nueva operación financiera realizada por el gobierno del señor Ugarte, que aumentá la colosal deuda exterior de la provincia en 1.635.238 libras esterlinas, o sean 18.787.972.80 pesos moneda nacional.

Se dice que como el señor Ugarte necesita con urgencia tener aprobada esa operación antes del 14, el senado se reunirá nuevamente después de las 12 de la noche, para sancionarlo en particular, a fin de que el asunto quede inmediatamente convertido en ley y sea promulgada el miércoles próximo.

El negociado de este empréstito ha dado motivos para que la prensa local hiciera gravísimas revelaciones con respecto al manejo de las finanzas oficiales de la provincia que crean grandes responsabilidades al P. E.

Las cifras publicadas evidencian que ha sido aumentada la deuda externa en dos años, en 70 millones de pesos; la interna en 10.000.000 y existiendo 30 millones de deuda flotante; con un aumento en las rentas de cerca de 10.000.000 de pesos en tres años.

CENTRO DE CONTADORES

Este centro ha convocado para el día 20 del actual, a las 8.30 p. m., la asamblea general de socios, a fin de proceder a la renovación de la comisión directiva, lectura de la memoria anual y aprobación del balance del mismo ejercicio.

ASOCIACION DE MAESTROS

Esta prestigiosa institución de educadores, de la provincia, inauguró ayer las sesiones de su 17 asamblea anual. El presidente de la comisión central, ingeniero Sebastián Godoy, dió lectura de una extensa memoria dando cuenta de la labor realizada en beneficio del maestro.

Constituida la asamblea, se eligieron las autoridades de la misma en la siguiente forma: Presidente, Julio del C. Moreno; vice 1.o, señor Francisco Romay; vice 2.o, Sta. Ramona J. Iturria; secretarias, señoritas Lucía B. Pereyra y Josefa Arondo; comisión de proposiciones, profesores Francisco Legarra, Manuel Cutrin y Jorge A. Susini; comisión de cuentas, señores Enrique A. Raimondi, Alejandro Calzada y Juan Cirioli.

Antes de levantarse la sesión, el viejo educador don Jorge A. Susini, fundó una moción que fué aprobada por unanimidad, en el sentido de que la asamblea se dirija a la Cámara de diputados de la nación, significándole que vería con agrado que no se rebajaran los sueldos del profesorado ni del personal inferior.

DIRECCION GENERAL DEL PUERTO

Resultado de un sumario

"El Día" se hace eco de una denuncia según la cual la superioridad no ha tomado ninguna medida en un sumario instruido con motivo de haberse denunciado a la dirección general de puertos, ciertos hechos sobre ultrages a la bandera nacional, en la víspera del centenario de julio, y sobre abusos de autoridad y malos manejos por parte de determinado jefe en la sección técnica del puerto de La Plata.

Dice el citado diario que sus averiguaciones han ratificado la afirmación que se le ha hecho, de que los cargos concretados contra el empleado se confirmaron, pero que no se han tomado aparentemente medidas represivas contra el jefe sumariado.

ASUNTOS CRIMINALES

El procurador general de la Corte ha dictaminado considerando improcedente el sobreseimiento definitivo que aconseja el agente fiscal en las causas de Irineo Orozco, por lesiones en Carlos Casares. Enrique Sosa, atentado a la autoridad en Mercedes. José Fransante, acusado de lesiones por imprudencia en Lobería, y pide que se lleven adelante los procedimientos.

Solicita el sobreseimiento provisorio en los procesos de Salustiano Gómez y Horacio Rodríguez, por disparo de armas en Suipacha, y José A. Garbarino, por igual delito.

PUERTO DE LA PLATA

En las oficinas de la aduana, durante la semana anterior se recaudaron por diversos conceptos 31.415.74 pesos.

La matanza en los frigoríficos ha sido regular. En el Storage La Plata se faenaron 6.898 novillos y 7.994 lanares. En el Armour 5.614 vacunos y 6.978 lanares.

Salió el vapor inglés "La Rosarina" llevando pasajeros y carne congelada para Europa.

DEPORTES

Football - Automovilismo - Motociclismo - Ciclismo - Tiro - Yachting - Atletismo

FOOTBALL

ASOCIACIÓN ARGENTINA DE FOOTBALL

POSICION FINAL DE LOS EQUIPOS

Primera división — Campeonato

	J.	G.	P.	E.	P.
Racing	21	15	2	4	34
Platense	21	12	3	6	30
River Plate	21	10	2	9	29
G. y E. de La Plata	21	9	3	9	27
Estudiantil Porteño	21	10	5	6	26
Huracán	21	11	6	4	26
S. L. de Almagro	21	9	7	5	25
Porteño	21	7	6	8	22
Gimnasia y Esgrima	21	8	8	5	21
Tigre	21	8	8	5	21
San Isidro	21	8	8	6	20
Est. de La Plata	21	6	7	8	20
Arg. de Quilmes	21	7	8	6	20
Boca Juniors	21	7	8	6	20
Independiente	21	6	7	8	20
Columbian	21	6	8	7	19
Atlanta	21	5	9	7	17
Bánfield	21	4	9	8	16
F. C. Oeste	21	6	12	3	15
Estudiantes	21	5	11	5	15
Belgrano	21	5	13	3	13
Belgrano	21	2	15	4	8

Boca Juniors v. River Plate—

En Avellaneda field de Racing, se midieron ayer los viejos rivales boquenses. Muchos fueron los factores que intervenían para que el field del club citado estuviera rebosante de concurrencia desde las primeras horas de la tarde.

A las 3.50 p. m., bajo las órdenes del juez H. Gondra se alistaron los cuadros formados como sigue:

River Plate: C. Isola; A. Chiappe y P. Calneggia; A. Peruzzi, C. García y A. Simons; A. Fraga Petrao, A. Ameal, P. Cipresini, A. Rizzo y F. Taggino.

Boca Juniors: N. Fabiani; J. Benincasa y V. Capelletti; E. Capellini, M. Pieralini y N. Elli; B. Chiappori, E. Colla, S. Artigas, A. Bertolini y A. Repetto.

Ganador Boca Juniors del sorteo; correspondió a Cipresini iniciar el juego pero su primer esfuerzo fué anulado por la intervención de Colla, notándose a continuación. Bien llevados ataques de una y otra parte, hasta que a los 25' de juego, Risso, rematando una bonita corrida, batió a Fabiani con un tiro alto; los boquenses cobraron brios ante este contraste y a base de bonitas combinaciones emplearon a fondo la defensa enemiga que se mantuvo a la altura de las circunstancias; poco después finalizaba el primer período contando River Plate, un tanto a su favor.

Reiniciado el juego, los forwards de River se mostraron en esta parte más peligrosos que sus contrarios y fué así como a los 30 minutos de constante ofensiva, River obtuvo un penal que fué tomado y convertido por Chiappe, e instantes antes de terminar el encuentro. Bola obtuvo su primero y único tanto en esta forma. Artigas probó a Isola salvando bien, pero ante la arremetida de los ágiles boquenses, aquel abandonó la pelota, circunstancia que aprovechó Repetto para marcar el único tanto a favor de su equipo finalizando a continuación el match con este resultado:

River Plate	2
Boca Júniors	1

ASOCIACION URUGUAYA DE FOOTBALL

FINAL DE LA COPA DE HONOR

Nacional v. Rosario Central—

En el field del Parque Central, diez mil personas presenciaron el partido final por la Copa de Honor, jugado ayer entre Nacional y Rosario Central.

El partido fué mediocre, ya que nacional jugando su mejor partido del año dominó por completo a Rosario que a la inversa jugó su peor match en la temporada.

Los equipos estaban así representados:

Rosario Central: Adsbury; Zen, Díaz y Rotta; Rigotti, Blanco y Perazo; Banco, Laiolo, H. Hayes, E. Hayes y Howard.

Nacional: Demarchi; Pesquera y Pagino; del Cioppo, Porte y Banzino; Brachi, H. Scarone, Romano, C. Scarone y Somma.

El score final fué el siguiente:

Nacional	6
Rosario Central	1

Los goals de Nacional fueron sellados por Romano (4) y Scarone (2) y el de Rosario por Hayes.

AUTOMOVILISMO

AUTOMOVIL CLUB ARGENTINO

Con buen éxito se realizó ayer en el camino asfaltado que une los pueblos de Florida y San Martín, el campeonato del Kilómetro organizado por el Automóvil Club Argentino.

Numerosa concurrencia presenció el desarrollo de la prueba desde las ladoras del camino y el concurso se desarrolló sin interrupciones.

Es digno de mención el detalle que de los 28 anotados, sólo uno no se presentó, cubriendo los demás su recorrido en los tiempos y velocidades que se detallan a continuación:

Primera categoría. — 1.o Gumersindo Ortiz, con Scripps-Bott, en 49" 4/5, a razón de 72.281 metros por hora. — Segunda categoría — 1.o Arturo Stutti, con Hispano Suizo 45" 4/5, a razón de 78.602. — 2.o Atilio Locati, con Mors, en 46" 4/5, a razón de 76.923. — 3.o Enrique Graci, con Mors, 52 4/5, a razón de 68.181 metros por hora.

Tercera categoría. — 1.o Gordón Brown, con Ford, en 35" 3/5 a razón de 101.123. — 2.o Alberto Magnasco, Ford 43" 2/5, a razón de 82.949. — 3.o José María Roeca, Pic Pic, en 44" 4/5, a razón de 80.357 metros por hora.

Cuarta categoría. — 1.o Camilo Sigrand, Ford 38" 2/5, a razón de 93.750. — 2.o J. M. Rocca, Pic-Pic, en 44" 2/5, a razón de 81.081 metros por hora.

Quinta categoría.—1.o Manuel Mary con Hispano, en 35" 3/5, a razón de 101.123.

Sexta categoría. — Desierta.

Séptima categoría. — 1.o Eugenio Cassoulet, con Panhard en 28" 2/5 (record) a razón de 126.760 metros por hora. — 2.o Raúl Riganti con Dietrich en 29", a razón de 124.137 metros por hora. — 3.o. B. Backer, con Brasier, en 29" 4/5 a razón de 120.805. — 4.o J. Cristiani, con Dietrich en 34", a razón de 105.882. — 5.o Rufino Luro Cambaceres, con Dietrich en 34" 2/5 a razón de 104.651 metros por hora. — 6.o S. Sáenz Valiente, con Scheneider, en 34" 3/5 a razón de 104.046 metros por hora. — 7.o Domingo Filippini, con Isotta en 35" 2/5 a razón de 101.694. — 8.o J. Andreoni, con Thomas, en 35" 4/5, a razón de 100.589 — 9.o F. A. Serra Lima, con Hudson, en 36", razón de 100.000 metros por hora. — 10 Gordón Brown, con Ford, en 36 4/5, a razón de 97.826.—11 Williams P. Rhoads, con Studebaker, en 37" 3/5, a razón de 95.744 metros por hora.—12 Camilo Sigrand, con Ford, en 39" 2/5, a razón de 91.130. — 13 Pablo O. Osimani con Dietrich, en 39" 3/5, a razón de 90.090. — 14 Héctor Caresio, con Aries, en 43" 3 a razón de 82.909. — 15 Señora de Ortiz, con Studebaker, en 50" 2/5 a razón de 71.428.—16 Gumersindo Ortiz, con Studebaner en 50" 2/5 a razón de 71.428. — 16 Gumersindo Ortiz, con Studebaker, en 51" 3/5, a razón de 69.767.

Todos los tiempos records de las ca-

EL SPORT DE LA PESCA

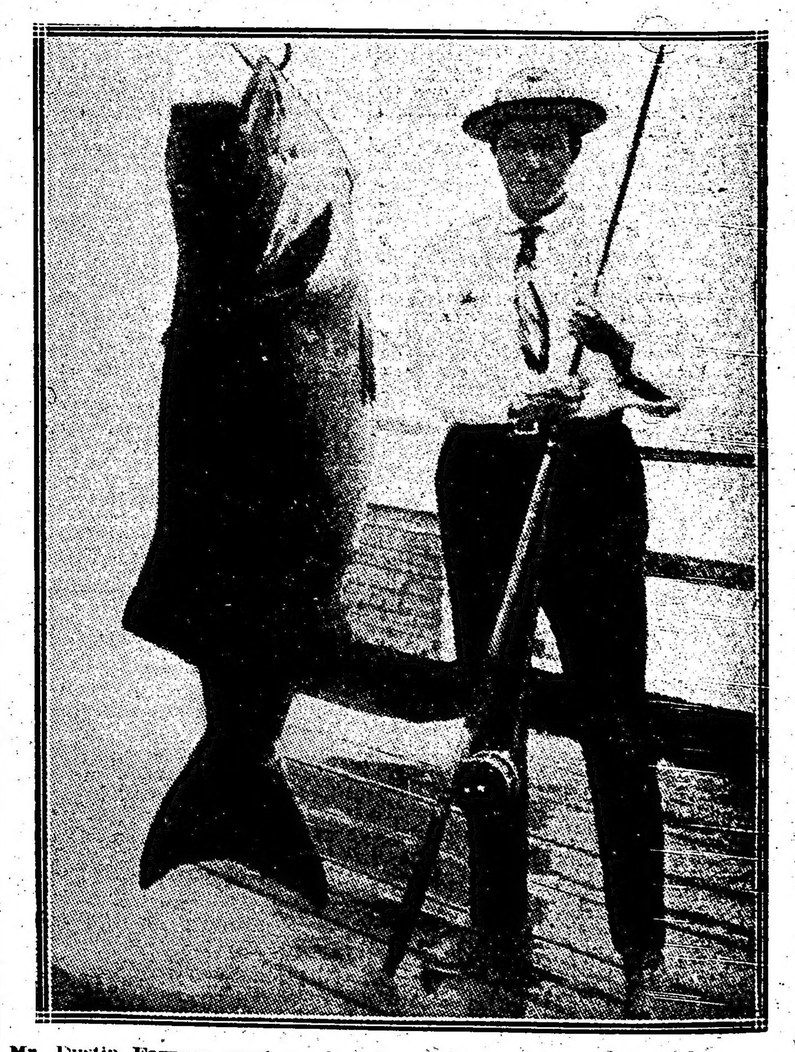

Mr. Dustin Farnum ganá sus laureles como pescador. El conocido actor norteamericano, gana el Botón de Plata por la pesca de un "cola amarilla" sobre la costa del Pacífico, de un peso de 170 libras.

tegorías en años anteriores han sido mejorados, a excepción del de la quinta categoría, que queda en posesión del señor Zuberbuhler, quien lo estableció en 1915.

El cronógrafo funcionó perfectamente, siendo también bueno el servicio general de policía.

La línea de lanzamiento fué atrasada de 120 metros, lo que facilitó la marcha de los coches. Proporcionalmente se dió también más espacio para frenar. No hubo el menor incidente durante toda la carrera, habiéndola presenciado no menos de cinco mil personas.

MOTOCICLISMO

CLUB MOTOCICLISTA NACIONAL

Como parte de la fiesta deportiva efectuado ayer en el estadio de Palermo por la Asociación Ferroviaria Nacional, realizóse una interesante carrera de sidecars participando los señores Ignacio Itarre acompañado por Juan F. Utarre; Pedro Aragnon acompañado por Andrés P. Flores; Federico Lamacraft acompañado por José de la Fuente y Pedro Durquet acompañado por José Gerli.

La prueba se inició a las 5 h. 23 m. 30 s., tomando la delantera el corredor Lamacraft, a quien seguían Durquet, Aragnon y Utarre con remarcable diferencia.

La ventaja obtenida por Lamacraft se mantuvo hasta finalizar la tercera vuelta, donde pasó a ocupar el primer puesto el aficionado Aragnon, que en el circuito anterior había dejado atrás al señor Durquet en una forma altamente elogiosa.

Desde la cuarta vuelta hasta terminar la prueba, Aragnon se mantuvo en el puesto de honor, siguiéndole con tren menos forzado el competidor Durquet, que se adjudicó el segundo puesto a unos 500 metros del ganador.

Don Ignacio Utarre se clasificó tercero, con más de una vuelta de desventaja y don Federico Lamacraft vióse obligado a abandonar la carrera por una pinchadura del neumático.

Los resultados generales de la carrera son los siguientes:

Primero, señor Pedro Aragnon acompañado por Andrés P. Flores, con Indian de 7 H. P. en 10 minutos 35 segundos.

Segundo, señor Pedro Durquet acompañado por Juan Utarre con Harley Davidson de id id.

Desempeñóse acertadamente la comisión de carreras, compuesta por los señores jueces de partida y llegada, Mariano de la Fuente y Amadeo Canale; cronometristas, Esteban Avalos; contralores de virales, Cándido Santiago, Luis Cao.

CICLISMO

CLUB CICLISTAS UNIDOS

Conforme a lo anunciado, se realizó ayer por la mañana la carrera ciclista organizada por el Club Ciclistas Unidos sobre el trayecto Plaza del Congreso-Pilar-Núñez, interviniendo en ella lo más representativo del ciclismo nacional.

La señal de partida fué dada minutos antes de las seis de la mañana, iniciándose la carrera con un tren moderado en razón al fuerte viento contrario que reinaba, en cuya forma llegó el pelotón en conjunto a la plaza de Pilar, siendo presenciado su paso por las primeras autoridades de ese importante pueblo, las que contribuyeron juntamente con la casa "Dunlop" de esta capital a la realización de la prueba con la donación de una medalla de oro y un objeto de arte, respectivamente.

El regreso hacia la línea de llegada fué emprendido con un tren fuerte en el transcurso del cual el corredor José Guzzo consiguió destacarse al pelotón y cuya distancia fué aumentando progresivamente hasta la meta, clasificándose vencedor de la prueba con 17 minutos de ventaja sobre el segundo clasificado Carmelo Savaresо. Merece un elogio el corredor Agosteo de la categoría de aficionados de primera que logró conquistar un nuevo triunfo.

El resultado general y tiempos respectivos son los siguientes:

Independientes: 1.o José Guzzo, del Club Ciclistas Unidos, en 5 horas. 23 minutos; 2.o Cramelo Savarese, en 5 h. 40 m.; 3.o Antonio Gaudino, en 5 h. 47 m.; 4.o Alberto Gaudino.

Amateurs de 1.a: 1.o Claudio Agosteo, del Club Ciclistas Unidos, en 5 h. 40m.

Amateurs de 2.a: 1.o Alejo Roa, del Club Ciclista Argentino, en 5 h. 42 m.; 2.o Manuel González, en 5 h. 44 m.; 3.o Anastasio de Miguel, en 5 h. 48 m.

Actuó la comisión de carreras compuesta por los siguientes señores: Antonio Ghialmetti, Victor Selmin, Juan F. Riganti, Juan Antonieli, Alberto Harsch, Silvio Innocenti, Fermín Blanco.

CLUB CICLISTA UNIVERSAL

Ayer se realizó la carrera organizada por este club, hasta el pueblo de Rodríguez y regreso.

El resultado fué el siguiente:

Primero, Chezzi; segundo H. Beronis; tercero, J. Cortell.

TIRO

CLUB INTERNACIONAL DE CAZADORES

El premio Vadarkblar fué disputado ayer en el stand de club en Rivadavia, ante una numerosa concurrencia, siendo ganado por los señores Carmelich, Pisano, Polomei, Bellotto y Ruiz.

Debía disputarse el premio de Honor pero fué suspendido y se tiraron dos pollas que fueron ganadas por J. A. Sanguinetti y V. Fogli, la primera y J. Badano y Alberto Olivari la segunda.

YACHTING

CLUB NAUTICO SAN ISIDRO

Dió lugar a una interesante reunión social y deportiva la inauguración de la temporada del Club Náutico San Isidro y la bendición de las aguas.

Numerosas familias ocuparon desde las primeras horas de la tarde las dependencias del club, presenciando una serie de concursos atléticos y humorísticos que la comisión había preparado de antemano.

La ceremonia de la bendición se realizó a las 4 de la tarde y estuvo a cargo del presbítero Franceschi.

La fiesta finalizó con una excursión por el río en los yates del club, de la que participaron numerosas familias.

La banda del depósito de marinería amenizó la reunión.

TIGRE SAILING CLUB

Fué disputada ayer la interesante regata de yates a vela con handicap piloteado por señoras, en el triángulo oficial del club. Era condición que la embarcación debía ser dirigida por una señora o señorita a la que debían acompañar por lo menos un caballero.

Los yates que se presentaron fueron los siguientes:

Omega, timoneado por la señora de Hansen, recargo 6 m.; Onyx, por la señora Clarissa Woodward, recargo 6 m.; Topax, por la señora Inés D. Eyde, recargo 6 m.; Jasper, por la señorita Deborah Muñoz, recargo 6 m.; Beryl, por la señorita Ruth Muñoz, recargo 6 m., Pearl, por la señorita Raquel Chafuen, recargo 6 m.; Diamond, por la señorita Inés Dortzenbach, recargo 6 m.; Sapphire, por la señorita Elena Tholke, recargo 6 m.; Céfiro, por la señorita M. Hecht, recargo 8 m. 46 s. 1/2.

El start se efectuó a la 1.30 de la tarde, con viento NNO., marca baja y boyas a estribor:

Cruzó primero el Diamond a la 1.30 15; 2.o, Beryl a la 1.30 20; 3.o, Topaz, a la 1.31; 4.o, Jasper, a la 1.31; 5.o, Céfiro, a la 1.32 15; 6.o, Pearl, a la 1.32 30; 7.o, Omega, a la 1.32 30; y 8.o, Sapphire, a la 1.34.

La llegada se efectuó en el siguiente orden:

1.o Diamond que llegó a las 3.2 20 segundos y empleó un tiempo de 1.32 y 20; 2o., Céfiro, que llegó a las 3.6 55; y empleó un tiempo de 1.36 55; 3.o, Pearl, que llegó a las 3.7 12 y empleó un tiempo de 1.37 12; 4.o, Omega, que llegó a las 3,7 45 y empleó un tiempo de 1.37 45; 5.o, Topax, que llegó a las 3.8 40 y empleó un tiempo de 1.46 40; 7.o, Beryl, que llegó a las 3.17 1 y empleó un tiempo de 1.47 1; 8.o, Sapphire, que llegó a las 3.27 29 y empleó un tiempo de 1.57 29; 9.o, Onyx, que llegó a las 3.31 50 y empleó un tiempo de 2.1 50. La clasificación final es la siguiente:

1.o, Diamond, con un tiempo corregido de 1.38 y 30 segundos; 2.o, Pearl, con un tiempo corregido de 1.43 12; Omega, con un tiempo corregido de 1.43 45; 4.o Topax, con un tiempo corregido de 7.44 45; 5.o, Céfiro, con un tiempo corregido de 1.45 41 1/2; 6.o, Jasper, con tiempo corregido de 1.52 40; 7.o, Beryl, con un tiempo corregido de 1.53 1; 8.o, Sapphire, con un tiempo corregido de 2.03 29; 9.o, Onyx, con un tiempo corregido de 2.07 40.

Efectuó de oficial del día el señor L. E. Koch.

CLUB NAUTICO BUCHARDO

Fué disputado ayer en el triángulo de este club el premio "La Razón". Intervinieron en la prueba las siguientes embarcaciones con los recargos que se expresan:

Buchardo, timoneado por D. J. Filian, con 28 minutos de recargo; Scasso, timoneado por D. F. Man, con 28 minutos de recargo, y Chaná, timoneado por J. Roa, con 18 minutos de recargo.

Los resultados fueron los siguientes:

Primera vuelta: Buchardo, 3.13.11; Scasso, 3.13.30; Chaná, 3.13.12, retirándose una vez cumplida.

Segunda vuelta: Buchardo, 4.44; Scasso, 4.44.7.

Tiempo empleado: Buchardo, 5.59.55; Scasso, 6.59.30, siendo los resultados finales: primero Buchardo y segundo Scasso.

Actuó de oficial de día D. Luis Bianchi.

ATLETISMO

ASOCIACION FERROVIARIA NACIONAL

Con el mejor de los éxitos realizó ayer en el estadium de Palermo su concurso atlético la Asociación Ferroviaria Nacional (sección C. Córdoba).

Numerosas familias ocuparon las tribunas y el programa se desarrolló íntegramente sin interrupciones, lo que evidencia una acertada dirección en la comisión organizadora.

La fanfarra del escuadrón de seguridad amenizó la fiesta.

Se iniciaron las pruebas a las 2 p. m. con las eliminatorias de las carreras de 100 metros, que tuvieron el siguiente resultado:

Primera serie: Primero, J. R. Pozzi; segundo, J. E. Gleson. Tiempo 11 segundos 4/5.

Segunda parte: Primero A. García; segundo, A. Sánchez. Tiempo 12 segundos 1/5.

Tercera serie: Primero, Sly Percy; segundo, E. Berti. Tiempo 11 segundos 4/5.

Final: Primero, J. R. Pozzi; segundo, A. Sánchez; tercero J. E. Gleeson. Tiempo 11 segundos 4/5.

En la carrera, distancia 3 kilómetros, para perdedores, con tres premios, al primero medalla de oro, de vermeil al segundo y de plata al tercero. Corrieron aficionados.

José Cristin ocupó el primer puesto. Carlos Demarchi y Alfonso Capra empataron el segundo puesto. En el desempate sólo se presentó A. Capra, quien cubrió un kilómetro en 3 minutos 30 segundos. El resultado final de esta prueba fué, pues el siguiente: Primero, José Cristia; segundo Alfonso Capra; tercero, Carlos Demarchi; cuarto, Cirilo Galeriano. Tiempo, 10 minutos 35 segundos 1/5.

Carrera de 200 metros, por series y final:

Primera serie: Primero, J. E. Gleeson; segundo, A. Sánchez. Tiempo, 28 segundos.

Segunda serie: Primero, J. R. Pozzi; segundo, A. Pietrafaccia. Tiempo, 25 segundos.

Tercera serie: Primero, E. Durado; segundo, P. M. Pozzi. Tiempo, 25 segundos 3/5.

Final: Primero, J. R. Pozzi; segundo, J. E. Gleeson; tercero, A. Pietrafaccia. Tiempo, 23 segundos.

La carrera, distancia 150 metros, para mensajeros menores de 15 años, con uniforme, fué ganada por Benjamín Perdoni; segundo, José Martina.

Carrera de la milla, distancia 1609 metros, libre. En esta prueba participaron nueve aficionados. J. Entrecasa venció fácilmente; segundo, J. Martínez; tercero, D. Entrecasa, y cuarto, S. Bacarese. Tiempo, 5 minutos 12 segundos.

Carrera para mayores de 35 años, distancia 100 metros. Primero, Rogelio Moyano; segundo, S. C. Brown.

Carrera de 400 metros, con el siguiente resultado: Primero, J. R. Pozzi; segundo, J. M. Toledo; tercero, S. Percy. Tiempo, 56 segundos.

La carrera de motocicletas (sidecars) la detallamos en otro lugar.

Se corrió luego una carrera para señoritas, distancia 80 metros, que fué ganada por la señorita J. Ross; segunda, A. Bovo.

La última prueba que se disputó fué la carrera de postas, distancia 1600 metros, para equipos de cuatro corredores.

Primero, Sport Club Jorge Newbery, representado por J. Entrecasa, A. Barret, A. Coustan y L. Tinard; segundo, Club Pedestre Argentino.

Los equipos que intervinieron en el match de football estaban así constituidos:

Platense: A. Pérez; A. Ansaldo y E. Berti; A. Felisari, J. Zacheo y D. Santangelo; L. Felisari, M. Fraga, M. Balmaceda, T. Sinigaglia y J. Amores.

Estudiantil Porteño: L. Carles; J. E. Benítez y O. Relón; F. Basurto, C. Comachi y V. Boris; J. M. Rogers, J. N. Carreras, A. J. Penney, J. Pisa y F. Pisa.

El resultado final dió el triunfo al Platense por un goal a cero, a cuyo equipo le fué entregada la copa y once medallas de oro para los jugadores. Los componentes del bando perdedor recibieron medalla de plata.

APLAUDIDO "PUNCHER" CANINO

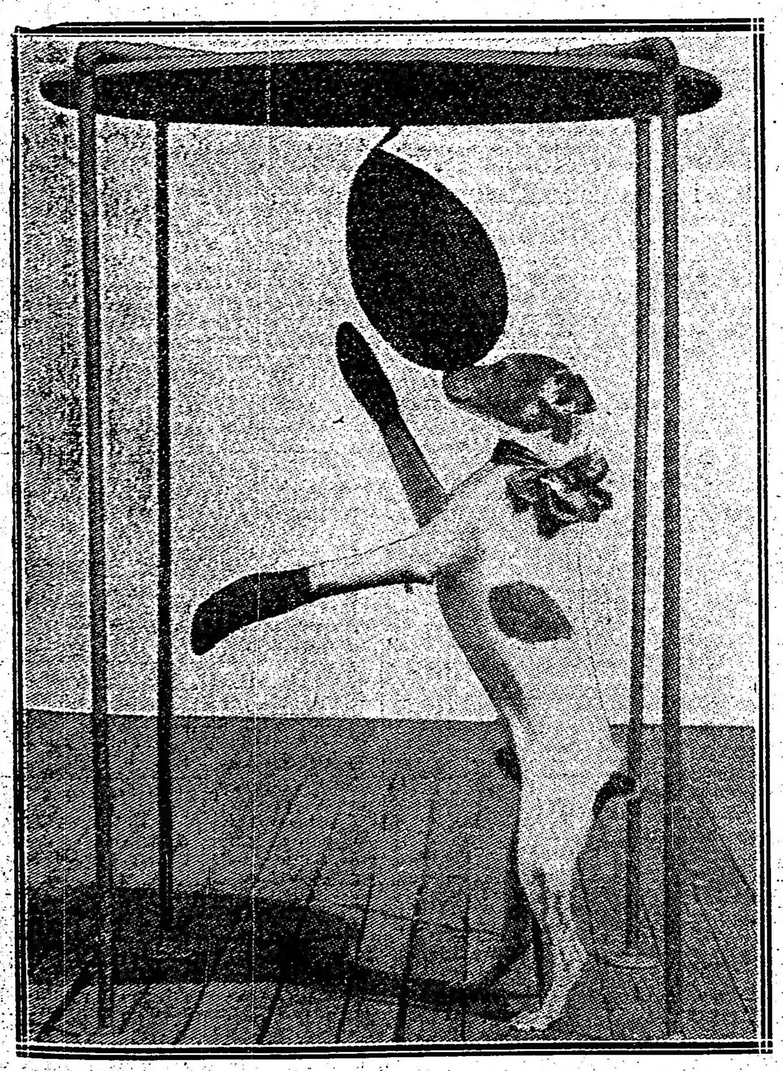

Fox terrier inteligente da una exhibición de destreza en el teatro Palace de New Yor, manejando el puching ball como el mejor de los boxeadores.

AJENJO BERGER

MUNDO COMERCIAL

EXTERIOR

TRIGO

CHICAGO, diciembre 11. —Se realizaron hoy operaciones en este mercado con ambiente tranquilo.

Para el trigo colorado americano, embarque en el mes de diciembre, hoy se obtuvo el precio de 167.

El último precio anotado fué de 165 1/2 en centavos oro americano por bushel.

Para remesas a entregar en el mes de mayo se anotó hoy el precio de 177 5/8 anotándose en las operaciones últimas a 177 3/8.

WINNIPEG, diciembre 11. — El trigo colorado americano, entrega en el mes de diciembre se negoció en la primera rueda realizada hoy en este mercado al precio de 184.

El precio adquirido para remesas a entregar en la misma fecha, en las operaciones últimas fué de 184 3/8.

Estos precios son en centavos oro americano, por bushel.

MAIZ

LIVERPOOL, diciembre 11.—El maíz del Río de la Plata para embarques a realizar en los meses de diciembre y enero obtuvo hoy el precio de 66 chelines por bushel. El precio obtenido en las operaciones últimas de 65/9 chelines por bushel.

CHICAGO, diciembre 11. — Para el maíz mixto americano a entregar en diciembre, hoy se registró el precio de 92.—

En las operaciones realizadas el sábado se cotizó a 91 7/8 centavos oro americano por bushel.

LINO

CALCUTA, diciembre 11. — El lino cuyas entregas deben efectuarse en los meses de diciembre y enero se negoció hoy a 112/6 chelines, anotándose el sábado a 112/6 chelines por quarter de 410 libras.

HULL, diciembre 11. — El lino cuya entrega debe efectuarse en los meses de diciembre y enero se cotizó hoy en este mercado a 104 chelines.

El precio anotado últimamente para esas mismas operaciones fué de 104 chelines por quarter de 416 libras.

DULUTH, diciembre 11.—El lino entrega en diciembre se negoció hoy en este mercado 288.

El precio obtenido para las remesas a entregar en la misma fecha en las operaciones del sábado fué a 288.

Para remesas a entregar en el mes de mayo se anotó hoy el precio de 293; anotándose en las operaciones últimas a 293.

BOLSA DE MONTEVIDEO

MONTEVIDEO, diciembre 11. — Se iniciaron las operaciones de la semana en este centro bursátil, con poca animación: realizándose un número limitado de títulos, los cuales realizados al contado y a plazo, cerraron con los siguientes precios de cotización:

Títulos hipotecarios serie P a 91.70; id serie O, a 91.60; id para fin de enero, a 90.70.

Consolidada, a 62.50.

—En el puerto se registró la entrada de los siguientes vapores:

P. de Satrústegui, de Bilbao; H. Laddie, de Londres; A. R. Jonst, de New York; Biblioteca, de Clyde y Bocaina y mantequería, de Río de Janeiro.

Sale hoy de aquí para ésa el vapor Ciudad de Montevideo.

INTERIOR

BOLSA DE COMERCIO

Primera rueda

Cédula hipotecaria argentina de 6 por ciento, antigua emisión, al contado: 21.150 a 95; 1000 a 94.80; 1000 a 95; total 23.150.

Id. para diciembre 12: 51.000 a 94.90; 10.000 a 95.10; total 61.000.

Id. para fin de mes: 10.000 a 94.80.

Id. para enero 31: 80.000 a 92.

Cédula hipotecaria argentina de primera serie, al contado: 8000 a 91.40.

Cédula hipotecaria argentina de segunda serie, al contado: 17.500 a 91; 8000 a 90.90; 5400 a 91; 10.000 a 91.10; total 40.900.

Id. para diciembre 14: 55.000 a 91.

Cédulas nacionales serie J, para diciembre 12: 15000 a 96.70.

Deuda Interna Consolidada de la Provincia de Buenos Aires de 6 por ciento, 3.a serie, al contado: 3000 a 77.50; 1500 a 78; total 4500.

Bonos municipales de pavimentación (cupón semestral), al contado: 12.500 a 74.80; 11.100 a 75; total, 23.600.

Id. para diciembre 12: 5600 a 75.

Certificados municipales de 7 por ciento, al contado: 55.000 a 92.

Id. para diciembre 12: 20.000 a 92.

Campos y quebrachales puerto Sastre (oro), al contado: 600 a 3.20; 500 a 3.25; total, 1100.

Id. para diciembre 12: 1400 a 3.20; 1000 a 3.25; total 2.400.

Id. para fin de mes: 2400 a 3.20; 2000 a 3.25; total 4400.

Id. para enero 31: 500 a 3.25; 500 a 3.30; total 1000.

Certificados 80 por ciento Banco Hogar Argentino, al contado: 15 a 162.

Quebrachales Fusionados, al contado: 100 a 68.

DEMANDA Y OFERTA DE TITULOS

En la Bolsa de Comercio se anotó hoy solicitado en compra el siguiente título:

Sociedad Cooperativa Telefónica.

Ofrecido en venta se anotó el siguiente título:

Club Mar del Plata.

MERCADO DE CEREALES A TERMINO DE BUENOS AIRES

Primera rueda

La primera hora oficial de negocios de este mercado cerró hoy sin realizarse operación alguna.

MERCADO DE CEREALES A TERMINO DE ROSARIO.

Primera rueda

Trigo: para febrero, 200 toneladas a 12.65 $.

MERCADO DE VACUNOS

(Liniers)

Se han iniciado las operaciones en este mercado con cotizaciones más flojas que la semana anterior.

Solo obtienen precios regularmente sostenidos, los lotes compuestos por haciendas nuevas, de buena carnadura y clase.

Para cerdos el mercado inició sus ventas con cotizaciones sostenidas, principalmente para los lotes de ganado gordo.

La entrada de hoy en este mercado fué de 5622 cabezas clasificadas en la siguiente forma: novillos 3342 vacas 1/30; terneros 450 y bueyes 44. Porcinos entraron 764.

Los precios corrientes de la mañana fueron los siguientes:

Bueyes para consumo, de pesos 83 a 180 novillos m. especiales para frigorífico, de 179 a 207; id. especiales id., de 165 a 172; id. m. gordos para frigorífico, de 145 a 162; novillos para consumo de 63 a 141; novillitos para cossumo, de 35 a 152; vaquillonas para consumo, de 40 a 117; terneros para consumo, de 12.50 a 72

Para porcinos los precios variaron entre pesos 0.32 a 0.49, y especiales de 0.50 a 0.52 el kilo.

VENTAS DE HOY

Bargo Lascurain y Etchegaray—

84 novillos gordos T. Lauquen, pesos 150; 24 id. c. gorda C. Suárez 120; 1 vaquillona m. especial id. 125; 1 id. c. gorda id. 80; 1 novillito b. carne id. 75.

Arzeno y Hnos. Fto. B.—

69 novillos m. especiales Córdoba, pesos 179; 4 id. c. gorda Entre Ríos. 145; 36 id. c. gorda id. 120; 15 novillitos id. Córdoba, 90; 30 id. id. 82; 15 vacas gordas id. 117; 8 id. c. gorda d. 103.

Ardohain Miguel—

70 vacas gordas C. Suárez, pesos 115; 7 id. c. gorda id. 110.

Bunge y Born—

19 vacas criollas gordas Sunchales, pesos 112; 2 novillos, gorda id. 135; 17 toros id. Elisa, 147; 14 novillitos c. gorda id. 90.

Bellocq e Hita—

22 novillos m. especiales Lobería, pesos 193; 5 novillitos especiales id. 120; 7 vacas id. id. 145; 8 vaquillonas m. especiales id. 122.

Ballona y Cía. José—

27 novillos b. carne Entre Ríos pesos 95; 23 novillitos id. id. 70; 110 vacas c. gorda id. 97.

Cucullu Felipe L.—

6 vacas carne gorda Santa Fe pesos 97; 3 terneros buenos id. 54; 9 bueyes c. gorda id. 145; 20 novillos c. gorda id 108; 9 id. b. carne id. 95; 20 id. id. 93; 8 id. c. gorda id. 120; 10 vaquillonas b. carne id. 65; 4 novillos c. gorda id. 130; 6 vacas gordas id. 124; 4 novillos c. gorda id. 130; 5 vaquillonas id. 87; 63 novillos m. especiales G. Pintos. 198.

Cooperativa de Hacendados—

40 vacas m. gordas Lincoln pesos 125 75 terneros regulares id. 40.

Crotto Hermanos—

8 vacas m. gordas G. Pintos, pesos 132; 7 id. gordas id. 120; 5 id. id. 120.

Ceballos y Cufré—

12 vacas m. gordas La Pampa, pesos 130.

Chapar y Cía.—

1 toro especial Balcarce, pesos 180; 10 vacas m. gordas id. 130; 10 terneros buenos Lobería, 52; 4 vaquillonas c. gorda id. 85; 21 id. id. 90; 14 vacas id. id. 92; 15 novillitos m. gordos id. 110; 24 vacas gordas Pellegrino, 114; 22 id. c. gorda id. 90; 15 id. c. gorda Lobería, 110.

Crespo y Rodríguez—

3 vacas goras San Justo pesos 120; 5 id. c. gorda id. 105; 4 id. id. 103; 3 id. c. gorda id. 95; 7 vaquillonas id. id 85; 6 terneros buenos id. 58; 2 novillitos b. carne id. 63; 2 novillos c. gorda id. Junín 122; 9 vacas gordas Unión 120.

Devoto y Cía. Tomás—

6 vacas especiales Guaminí pesos 138. 13 novillos c. gorda id. 145; 21 vacas m. gordas Olavarría 135; 9 novillos c. gorda T. Lauquen 115; 11 novillitos id. id. Pellegrini 115; 24 id. m. gordos id 95; 2 terneros buenos C. Suárez 60; 32 novillos criollos b. carne Santa Fe 90. 3 vacas id. id. 80; 18 novillitos id id. 70; 4 vaquillonas d. id. 70; 3 id. id. 60; 21 novillitos flacos R. Oriental 45 21 id. id. 45; 14 terneros regulares Bragado, 39; 2 novillitos c. gorda T. Lauquen, 104; 17 id. id. 96; 9 vaquillonas c. gorda id. 88.

D'Hers y Cía. Francisco—

5 novillos m. gordos 9 de julio, pesos 165; 5 d. id. 160; 10 id. gordos id. 155 10 id. id. 150; 10 novillitos m. especiales id. 135; 10 id. c. gorda id. 100.

Giraldi y Amadeo Lastra—

15 novillos c. gorda C. Casares, pesos 125; 1 vaca gorda id. 120; 3 vaquillonas c. gorda id. 98; 2 novillitos c. gorda d. 89.

Goñi e hijos Ignacio—

13 vacas m. gordas Pellegrini pesos 130; 5 id. c. gorda id. 103; 2 novillos id. id. 125.

Garat Bernardo—

22 novillitos flacos C. Bramben, $ 40.

Lanusse Pedro y Antonio—

3 novillitos b. carne Córdoba, pesos 76 4 terneros regulares id. 30.50; 2 id. gordos id. 50.50; 6 vaacs b. carne id. 75.50 11 novillos flacos d. 72.50; 6 vacas gordas id. 116; 4 id. c. gorda id. 100.50; 2 id. gordas id. 120; 1 id. c. gorda 25 de Mayo, 122.5; 9 novillos c. gorda id. 130; 20 vaquillonas flacash Lucoln 57.50 20 id. id. 50; 20 id. id. 46.50; 22 novillitos c. gorda Lobería. 85.50; 20 id. c. gorda id. 96; 14 vaquilloas id. id. 100.50; 14 id. c. gorda id. 90; 17 novillos d. id. 128; 17 d. id. 119. 44 id. m. gordos id. 161; 12 vaquillonas gordas Caseros 106; 14 id. c. gorda id. 90.50; 25 novillos gordos Balcarce, 152; 24 id. especiales Saavedra 171, 4 vacas carne gorda Necochea, 110; 20 id. gordas id. 115.50.

Lalor Juan—

9 vacas carne gorda C. Casares, pesos 90; 4 id. c. gorda id. 110; 11 terneros regulares id. 38; 2 vacas b. carne id. 71; 3 terneros buenas id. 52.50; 18 novillos c. gorda Santa Fe, 113; 20 id. id. 115; 17 novillitos c. gorda id. 83; 9 vacas id. Bolívar, 103, 5 novillos flacos id. 113.50; 8 vaquillonas c. gorda id. 80.50; 10 novillos c. gorda id. 100.50; 2 vacas id. Santa Fe, 126 50; 5 novillitos id. id. 88.50; 2 novillos id. id. 90; 15 id. b. carne id. 100; 5 vacas c. gorda id. 87.50 4 bueyes c. gorda id. 150; 22 novillos flacos Córdoba, 88; 22 id. b. carne id. 91; 22 id. id. 104; 22 id. c. gorda id 113; 22 id. id. 117; 22 id. id. 119; 40 id. id. 130; 19 id. id. 118; 51 id. id. 198; 2 terneros gordos R. Pérez, 58; 2 novillos c. gorda id. 115; 7 vaquillonas b. carne id. 75; 4 vacas m. gordas Saavedra, 135; 4 novilltos c. gorda id. 97.50 4 terneros mamones id. 26; 6 vacas gordas id. 118; 8 id. m. especales id. 151; 6 terneros buenos Liscoln, 45; 14 d. id. 47; 6 novillos c. gorda Saavedra 133; 16 id. especiales id. 172; 3 vaquillonas m. gordas 25 de Mayo 111.50; 9 id. id. 112.50; 6 terneros buenos Navarro 54; 4 vacas m. gordas C. Casares 135; 19 id. id. 134; 55 novillos m. especiales Balcarce 207; 5 id. c. gorda id. 136; 27 id. c. gorda Santa Fe 128; 3 id. id. 112 2 toros c. gorda id. 140.

Lizárralde Hnos.—

25 novillos m. gordos Rivadavia pesos 163; 12 id. m. especiales 1. 130; 1 novillito flaco id. 45.

Lynch y Cía. Leandro—

24 novillos carne gorda Lobería pesos 125; 3 vacas id. id. 85; 3 terneros regulares id. 45; 21 terneros mamones id. id. 27; 12 d. mamones id. 18.

Mihura Hermanos—

14 novillos carne gorda Arrufó pesos 115; 40 id. b. carne id. 100.

Méndez y Cía. J. M.—

22 novillos c. gorda Balcarce pesos 135; 3 terneros gordos id. 65; 55 id. regulares id. 45.

Maraspín y Cía. Andrés—

8 vacas m. gordas 25 de Mayo pesos 125 10 id. c. gorda id. 105; 9 novillito id. id. 104; 2 vaquillonas c. gorda id. 82; 5 terneros gordos id. 68.

Martínez de Hoz Hnos.—

45 novillos c. gorda 25 de Mayo pesos 115; 8 vacas c. gorda id. 100; 4 vaquillonas b. carne id. 60; 2 novillitos c. gorda id. 80 10 terneros regulares id. 45; 1 id. mamón id. 14; 5 vacas flacas id. 35.

Nale Repetto y Cía.—

4 vacas c. gorda V. Tuerto pesos 110; 8 vaquillonas especiales id. 115; 17 id. c. gorda id. 85; 18 id id. 87; 31 terneros gordos id. 65; 21 id. buenos id. 56; 28 id. m. gordos id. 72; 4 vaquillonas c. gorda 25 de Mayo 100; 2 vacas id. id. 100 4 terneros buenos id. 55; 7 id. m. gordos id. 68; 1 vaca id. id. 126; 1 novillo buena carne id. 100; 5 novillitos c. gorda id. 83; 1 ternero regular id. 40; 2 id. buenos id. 50; 2 id. regulares id. 30; 1 vaca c. gorda id. 85.

Mantel y Cía.—

7 novillos m. gordos Pellegrini pesos 160; 1 vaca id. id. 128; 9 novillos c. gorda id. 128.

Ocampo y Cía.—

10 vacas gordas Junín pesos 122; 8 id. id. 119.

Patrón Costas y Peró—

24 novillos c. gorda 25 de Mayo pesos 112; 11 id. id. Córdoga 105; 2 vacas id. id. 80.

Peña y Cía. Julio L.—

10 novillos c. gorda C. Casares $ 120.

Rodríguez Gabino—

57 novillos c. gorda Casey pesos 127.

Robredo Arturo—

18 novillos v. gorda C. Casares $ 143.

Santamarina e hijos—:

50 novillitos m. especiales Balcarce pesos 130; 6 novillos c. gorda id. 137.

Sivori Bado y Cía.—

11 vacas gordas Pellegrini pesos 126; 1 id. flaca id. 35.

Salaberry y Bercetche—

7 vaquillonas c. gorda C. Suárez pesos 89; 3 id. b. carne id. 70.50; 4 vacas m. especiales id. 152; 6 id. gorlas id. 134 2 id. id. 125; 2 novillitos c. gorda id. 83.50; 11 vaquillonas m. gordas Córdoba 112 12 id. gordas id. 106; 2 vacas carne gorda id. 100; 1 id. b. carne id. 83; 2 vaquillonas id. id. 71.50; 6 id. c. gorda id. 86.50; 8 novillitos id. id. 87 10 vaquillonas c. gorda id. 99.50; 1 id. m. gordas id. 111; 2 id. b. carne id. 75.50; 1 vaquillona c. gorda Saavedra 83; 9 id. b. carne id. 62; 14 id. d. 79; 1 vaquillosa m. especial id. 121.50; 1 novillo m. gordo id. 163; 2 vacas carne gorda id. 165.50; 1 id. m. especial C. Suárez 149; 1 novillo id. id. 195; 20 id. c. gorda id. 119; 15 terneros mamones Entre Ríos 27.50; 14 id. id. 14.50; 14 id. d. 13.50; 16 vacas c. gorda id. 67; 13 id. b. carne id. 62; 13 id. id. 58; 1 buey c. gorda Santa Fe 139; 4 vacas c. gorda id. 112; 24 novilos c. gorda id. 111; 1 d. id. 117; 20 i. buena carne 98.50; 4 id. c. gorda Córdoba 1.1. 10 vacas m. gordas Córdoba 126; 10 id. c. gorda id. 123; 1 buey especial id. 180; 1 novillo gordo id. 149; 20 novillitos gordos id. 104; 4 id. c. gorda id. 82; 4 vacas c. ogrda 9 de julio 94.50; 2 id. gordos id. 121; 4 vaquillonas c. gorda id. 102; 2 terneros especiales id. 75; 5 novillitos gordos id. 108; 23 novillos c. gorda id. 145.50; 3 vacas especiales id. 145; 34 id. d. T. Lauquen 144; 4 id. m. especiales id. 150; 15 novillitos id. Pehuajó 121; 16 terseros especiales Arenales 78; 12 id. gordos id. 62; 11 id. id. 64; 6 vaquillonas c. gorda d. 86; 1 novillo m. especial Bolívar 182; 1 toro c. gorda id. 148; 2 vacas especiales id. 137; 1 id. gorda id. 114; 5 novillos c. gorda id. 121 18 id. flacos Ayacucho 69; 18 d. id. 66; 17 id. id. 63; 17 id. id. 88; 5 vacas gordas Balcarce 115; 5 id. id. 116.50; 20 id. m. gordas id. 126; 18 id. gordas id. 118.

Unzué Alzaga y Cía.—

50 novillos c. gorda Tapalqué pesos 137 40 vacas c. gorda id. 96; 60 novillos c. gorda A. Alsina 142; 18 vacas in gordas Junín 130.

Velaz y Cía. Angel—

2 terneros m. gordos Navarro pesos 67; 6 bueyes c. gorda Santa Fe 150; 1 novillo criollo flaco id. 80; 6 bueyes carne gorda id. 150; 2 novillos m. gordos id. 160; 12 novillitos m. especiales id. 125; 6 id. c. gorda id. 95.

Wallace y Cía.—

1 buey gorlo Bragado pesos 135; 3 novillos c. gorda id. 140; 3 novillitos especiales id. 119; 8 vacas m. gordas id. 125 1 vaquillona c. gorda id. 100; 1 vaca c. gord ad. 10; 4 terneros buenos id. 60.

VENTA DE CERDOS

Apheca y Cía. Juan—

66 cerdos m. especiales 9 de julio pesos 0.25 el kilo.

Cordoba e hijo Pedro—

20 cerdos buenos G. Pintos pesos 0.36 el kilo.

Arzeno y Hnos. Fto. B.—

42 cerdos buenos Olavarría pesos 0.42 el kilo.

Suc. Beltrán Sansot—

50 cerdos especiales French pesos 0.43 el kilo; 45 id. id. Alberdi 0.45.

Ruiz Baldassarre y Cía.—

97 cerdos buenos Santa Fe pesos 0.44 el kilo.

Amoretti Cayetano—

34 cerdos m. especiales Santa Fe, pesos 0.52 el kilo; 30 id. id. Marco Paz, 0.51; 40 d. id. 0.50.

Otaegui y Cía. M.—

40 cerdos especiales 9 de julio, pesos 0.45 el kilo.

Urtasun Cirilo—

19 cerdos flacos Las Heras, pesos 0.32 el kilo.

Crespo y Rodríguez—

47 cerdos buenos Junín, pesos 0.44 el kilo.

De Lellis y Fages Hsos.—

61 cerdos especiales Córdoba, pesos 0.46 el kilo; 10 id. buenos id. 0.44; 44 id. especiales C. Casares, 0.46; 10 id. id. Matanza, 0.46; 36 id. regulares Avellaneda 0.37; 38 id. especiales Pehuajó 0.49 19 id. regulares C. Casares 0.40.

Lanusse Pedro y Antonio—

20 cerdos especiales Bolívar pesos 0.47 el kilo.

MERCADO DE LANARES

(Tablada)

Con plaza relativamente encalmada se efectuaron hoy las ventas en este mercado.

Debido a la fuerte entrada habida, los precios corrientes fueron bajos para todas las categorías de lanares.

La entrada del día fué de 17.362 animales, habiéndose vendido durante la mañana 11.960 cabezas, repartidas en esta forma: Sansinena 869, The American 446 Swift de la Plata 666, Armour 2442, La Blanca 112, Argentino Central 102. Las Palmas 693 y 6630 para los matarifes locales.

Los precios corrientes fueron los siguientes:

Capones frigorífico, de pesos 9.50 a 16.50; id. matadero, a 18; ovejas id. de 8.30 a 18.50; borregos id., de 5.30 a 7.60; corderos id., de 3 a 8.70; id. frigorífico, de 6 a 10.

VENTAS DE HOY

Patrón Fernando L.—

61 capones Frigorífico Lamadrid pesos 15.50; 468 id. id. 13.4; 122 borregos id. id. 7.60.

Casás y Cía. José B.—

45 capones Frigorífico Pieres pesos 14; 55 ovejas matadero id. 13.5.

CASA VACCARO

ESTABLECIDA EN EL AÑO 1883

Para el cambio general de moneda y la compra y venta de acciones y títulos de renta nacionales, provinciales y extranjeros. Es la casa más recomendada de la República.

SEVERO VACCARO

Av. de Mayo 646 — Buenos Aires

Guía comercial de LA EPOCA

R. A. Mercado, comisiones, A. de Mayo 840

HOTELES

GRAN HOTEL ESPAÑA, Av. de Mayo 902|56

MADRID HOTEL, Av. de Mayo 1187

BIARRITZ HOTEL, Rivadavia y Callao

ROTISERIAS

PETIT SAVOY. Callao 147

SASTRERIAS

GABRIEL BONOMI, Rivadavia 1727

DENTISTAS

Dr. JULIO TELLO. Av. de Mayo 1346

GARAGES

"EL MOLINO", Rivadavia 1760, U. T. 4050 L.

ABOGADOS

Dr. Luis C. García. — Avenida de Mayo 769. — U. T. 3090 Avenida. — De la sección Tribunales de LA EPOCA.

Gabino Rodríguez—
53 ovejas matadero R. Bamba pesos 15.70; 164 corderos id. id. 5.20.
Méndez Hnos. y Cía.—
54 corderos matadero Fouzón pesos 9. 19 corderos id. id. 7.
Lalor Juan—
340 capones Frigorífico C. Suárez pesos 9.5; 98 id. id. 8.80.
Bargo L. y Etchegaray—
51 capones Frigorífico C. Suárez pesos 13.30; 43 ovejas matadero id. 14.60; 225 corderos Frigorífico id. 8.80; 152 id. matadero id. 6; 14 id. id. 7.20; 30 ovejas id. A. Corto 14.60; 26 id. id. 14.30 101 id. id. 14.30; 13 corderos Frigorífico id. 8.80; 200 id. id. 6.30; 90 id. id. 7; 60 corderos Frigorífico A. Corti 6.10; 96 id. matadero id. 6.
Anasagasti Juan—
180 capones matadero G. Belgrano, pesos 8; 100 capones id. id. 8.
Palacios Hnos.—
30 ovejas matadero Primera Junta, pesos 16.50; 44 ovejas id. id. 13.80.
Carriquiry, Casaux y Cía.—
14 ovejas matadero Pigüé, pesos 18, 91 corderos lanares Frigorífico id. 8.40; 17 id. matadero id. 7.70.
Santamarina hijo—
15 carneros matadero Porteña, pesos 15; 15 ovejas id. id. 12; 132 capones Frigorífico id. 12.60.
Urtazun e hijo Martín—
34 capones Frigorífico A. Corto pesos 11.80; 72 ovejas matadero id. 11.60; 61 corderos id. id. 5.20; 28 corderos id. id. 5.70.
Goñi hijo Ignacio—
244 corderos Frigorífico Pehuelches pesos 8.10; 252 id. matadero id. 6.80.
Chapar y Cía. Juan—
50 corderos matadero Thompson, pesos 7.80; 104 ovejas id. id. 11.30; 150 id. Pehuelches, 11.60.
Unzué Alzaga y Cía.—
200 corderos Frigorífico P. Junta, pesos 10.5; 300 capones id. id. Huetel 12.70.
Devoto y Cía. Tomás—
114 corderos Frigorífico Hussares pesos 8.20; 44 id. matadero id. 7; 13 capones id. P. Junta 12; 54 corderos Frigorífico id. 7.80; 140 ovejas invernada De Bary 13; 55 id. id. 10.60.
Saturnino M. de Hoz—
200 corderos matadero Guanaco pesos 6.80.
Bayona Juan—
83 corderos Frigorífico A. Corti pesos 7; 38 ovejas matadero id. 13.50.
Bayona José y Cía.—
123 capones Frigorífico Ranqueles pesos 11.30; 97 ovejas matadero id. 10.
Iraizoz Suc. de Martín—
100 capones Frigorífico Pieres pesos 11.60; 100 corderos matadero R. Otero 4.80; 44 corderos id. id. 3.40.
Salaberry y Bercetche—
10 ovejas matadero Pigüé pesos 16; 45 id. id. 12.70; 45 corderos Frigorífico id. 7.70; 10 id. matadero id. 6; 10 ovejas id. Piedritas 16; 21 id. id. 11.80; 13 corderos Frigorífico id. id. 9; 46 id. matadero id. 7 10 ovejas id. id. 11.70; 25 id. id. Islas 13; 41 corderos Frigorífico id. 9; 10 id. matadero id. 5.50; 24 ovejas id. id. 10.50; 95 corderos matadero Magdala 6; 11 ovejas id. Navarro 15.30; 60 id. id. 11; 56 corderos Frigorífico id. 7.70; 12 corderos id. id. 8; 35 id. matadero id. 5.50.
Lizarralde Hermanos—
16 ovejas matadero Lecueder pesos 14. 35 id. id. 11.80; 62 corderos lanares Frigorífico id. 9.70.
Bunge y Born—
92 ovejas Frigorífico La Zanja pesos 10.70; 40 capones d. id. 10.70; 46 id. id. 8.80; 30 corderos d. id. 7.50.
González y Bascarán—
125 corderos lanares Frigorífico Sampacho pesos 8.3; 121 id. matadero id. 7.50.
La Ganadera S. A.—
70 corderos matadero Fragueiro pesos 5.80.
Velaz y Cía. Angel—
30 ovejas matadero 30 Agosto pesos 18.50; 100 id. id. 14; 21 corderos Frigorífico id. 10.
Bayona Juan—
212 corderos Frigorífico Salliqueló pesos 10.
Bellocq e Hita—
74 ovejas matadero Pieres pesos 16.80 60 capones Frigorífico id. 16.50; 80 capones id. id. 16; 30 corderos id. id. 7.70
Méndez y Cía. Jorge—
95 capones Frigorífico S. Agustín pesos 11; 80 ovejas matadero d. 12; 125 id. id. 10.30; 30 id. d. A. Corti 16.
Méndez y Cía. Jorge M.—
10 ovejas matadero A. Corti pesos 13; 56 borregos id. id. 5.3; 40 corderos id. id. Corazi 6; 56 borregos id. id. 6; 30 corderos id. id. 5.50.
La Cooperativa de Hacendados—
209 corderos Frigorífico La Lucila pesos 6.30; 40 id. matadero id. 5.80; 31 ovejas id. Maggiolo 13.40; 60 id. d. 11.30; 36 corderos id. id. 6.30; 21 id. id. 4.80.
Videla Hnos. y Cía.—
123 ovejas matadero Fragueiro pesos 8.30; 61 corderos id. id. 6.50; 216 id. id. 5.80.
Lanusse P. y A.—
15 capones matadero 30 Agosto pesos 18; 138 ovejas Frigorífico id. 12; 57 corderos matadero id. 7; 70 ovejas matadero Trigales 16; 10 d. id. Freyre 11.80; 90 corderos matadero Freyre 6.80; 42 capones d. Balcarce 13.80; 16 borregos id. id. 11.80; 150 ovejas id. id. 11, 110 capones Frigorífico Los Alfalfares 10.30 111 id. id. C. Suárez 9.80; 302 id. d. Saavedra 11.50; 14 ovejas id. id. 11.50 90 corderos id. id. 7; 117 id. id. Pinos 7.50; 10 ovejas id. id. 13.80; 36 corderos matadero Lecueder, 7.30; 86 ovejas id. id. 11.50; 110 ovejas id. id. Torquinst, 10.30; 180 corderos id. Unzué 5; 46 ovejas id. H. Renanco 12.20; 14 capones id. id. 11.30; 30 corderos Frigorífico id. 8.

MARITIMAS

MAREA Y VIENTO

Desde las 6 hasta las 9 a. m. de hoy según el semáforo del Riachuelo:
6 a. m., 20 pies; viento O. N. O.
7 a. m., 20 pies, 8 pulgadas; viento O. N. O.
8 a. m., 20 pies, 8 pulgadas; viento O. N. O.
9 a. m., 20 pies, 8 pulgadas; viento O. N. O.

VAPORES ESPERADOS

Italiano Porto di Alessandreta, de Génova, en lastre.
Británico Yorkmoor, de Calcuta, con carga.
Id. Highland Laddie de Liverpool con pasajeros y carga.
Francés Italia, de Marsella con carga.
Británico Thessaly, de Rosario a cargar.
Griego Sócrates, de Río de Janeiro en lastre.
Barca noruega Margarita, de la rada, en lastre.
Id. id. Philadelphia, de la rada en lastre.
Id. Sirius, de la rada en lastre.
Id. Edderside, de la rada en lastre.

VAPORES A SALIR

Norteamericano Macona, para Nueva York con carga.

VAPORES DE LOS RIOS

Llegaron: Ciudad de Buenos Aires y Cabo Santa María, de Montevideo.
Viena, de Salto y escalas.
Dolores B., de Posadas y escalas.
Luna, de Carmelo y escalas.
Salen:
Ciudad de Buenos Aires y Cabo Santa María, para Montevideo, salen a las 10 de la noche.
Berna, saldrá hoy para Asunción y escalas.

LINEA DE LA COSTA SUD

Presidente Mitre, en ésta saldrá el 22 para Río Gallegos y escalas.
Presidente Quintana, de ésta para Deseado y escalas, salió el 8.
Camarones, salió el 25 para Río Gallegos y escalas.
Unión, en ésta, para Patagones, sale el 12.
Libertad, en Paranaguá, sale hoy para ésta.
Atlántico, para Punta Arenas y escalas salió el 29, llegó a Deseado.
Bolivia, en ésta.
Argentino, de ésta, para Ushaia y escalas, salió el 8.
Pellegrini, en San Antonio.
Porvenir, en Rosario, sale hoy para Santos.
Asturiano, de Punta Arenas para ésta, salió el 4, llegó a Comodoro Rivadavia.

LINEA DEL BRASIL

Roma, en Río de Janeiro.
[illegible] en ésta
Independencia en ésta.
Benjamín, de Rosario para Santos, salió el 10.
Juanita, en San Francisco.
Pomona, de ésta para Porto Alegre, salió el 3, llegó a Río Grande.
Perú, en Montevideo.
Vaquillona, es ésta.

POSICION DE LOS VAPORES DE PASAJEROS DE LA MALA REAL INGLESA

Araguaya, es Liverpool.
Amazón, de ésta para Liverpool, salió el 27.
Demerara, de La Plata para Londres, salió el 25.
Desna, de Liverpool para ésta, salió el 24.
Darro, de Liverpool para ésta, salió el 17.
Deseado, de Liverpool para ésta, salió el 3, llegará el 14 de diciembre.
Drina, en Liverpool.

DE LA NELSON LINE

Highland Piper, en Londres.
Highland Rover, de La Plata para Londres, salió el 29 de noviembre.
Highland Pride, de La Plata para Londres, salió el 8.
Highland Laddie, de Londres para ésta, salió el 16, esperado hoy.
Highland Corrie, de Londres para ésta, salió el 30 de noviembre.
Highland Scot, de La Plata para Londres, salió el 14.
Highland Gleen, de Londres para ésta, salió el 23, de Vigo el 27.
Highland Loch, en ésta, saldrá el 16 de La Plata.

DE LA LINEA PINILLOS

Catalina, de ésta para Barcelona, salió el 9.
Balmes, de ésta para Barcelona, salió el 25.
Valbanera de ésta para Barcelona, salió el 9.
Cádiz, en Barcelona.

DE LOS TRANSPORTES MARITIMOS

Pampa, en Marsella.

DE LA SUD ATLANTIQUE

Sequana, de Burdeos para ésta, salió el 2.
Garonna, de ésta para Burdeos, salió el 10, de Río de Janeiro el 19.
Samara, en Burdeos.
Liger, en ésta saldrá mañana para Burdeos.
Amiral Latouche Treville, de Burdeos para ésta, salió el 19.
Amiral Nielly, en Burdeos.
Italie, de Marsella, esperado hoy.

DEL LLOYD SABAUDO

Tomaso di Savoia, de Génova para ésta, salió el 5.
P. di Udine, salió el 6 para Génova

DE LA TRASATLANTICA ESPAÑOLA

León XIII, en Bilbao, saldrá el 14 para ésta.
P. de Satrústegui, en ésta saldrá el 15.
Reina Victoria Eugenia, de ésta para Barcelona, salió el 2.
Infanta Isabel de Borbón, de Barcelona para ésta, salió el 4.

TRANSATLANTICA ITALIANA

Garibaldi, de ésta para Génova, salió el 13.
Cavour, en Génova, salida suspendida hasta nuevo aviso.

DEL LLOYD ITALIANO

Indiana, es Génova.
Cordova, en Génova, requisado por el Gobierno Italiano.
Luisiana, salió el 4 para Génova.
Ravenna, de ésta para Génova salió el 7.

DE LA VELOCE

Savoia, en Génova.
Toscana, de Génova para ésta, salió el 20.

DEL LLOYD REAL HOLANDES

Frisia, en Amsterdam.
Gelria, en Amsterdam.
Hollanda, en Amsterdam, salió el 6 para ésta.
Zeelandia, de Amsterdam para ésta, salió el 8, esperado el 13.

DE LAMPORT Y HOLT

Byron, en ésta, saldrá el 14 de diciembre para Nueva York.
Vasari, de La Plata para Nueva York, salió el 16.
Vauban, en Nueva York.
Vestris, de Nueva York para ésta, salió el 25.
Verdi, de La Plata para Nueva York, salió el 30 de noviembre.
Voltaire, en Nueva York.

ENTRADAS Y SALIDAS DE BUQUES DE ULTRAMAR HABIDAS EN EL PUERTO DE LA CAPITAL, DESDE LAS 8 A. M. DE AYER HASTA LAS 8 A. M. DE HOY:

Español P. de Satrústegui, de Bilbao, en la dársena norte con pasajeros y carga.
Británico Pardo de Londres, en la dársena norte con carga.
Id. Salient, de Newcastle, en el Riachuelo con carbón.
Id. Hornbycastle, de Montevideo, en el dique 3 a cargar.
Barca británica British Yeoman de la rada en el dock sur a cargar.
Británico Lundy para San Vicente con carga.
Id. Waneta, para C. Rivadavia en lastre.
Barca noruega Niefield, para la rada con carga.

VAPORES CON CORRESPONDENCIA A SALIR

Día 14: Byron, llevará correspondencia para Brasil, Venezuela, Antillas, Cuba, México, Japón, Centro y Norte América a las 8 a. m. sin alcance.
Día 15: P. de Satrústegui, llevará correspondencia para Brasil, Australia, Nueva Zeelandia, Sud Africa, Canarias, Suiza; Grecia; Egipto; Italia; Dinamarca; Rusia; Suecia; Noruega; Holanda; Francia; Gran Bretaña; Portugal y España, a las 8 a. m. sin alcance.
Día 15: Zeelnadia, llevará correspondencia para Brasil, Italia, Suiza, Grecia, Egipto, Francia, Gran Bretaña, Bélgica, Dinamarca, Rusia, Suecia, Noruega y Holanda, a las 2 p. m. sin alcance.
Día 16: Highland Laddie, llevará correspondencia para Dinamarca, Rusia, Noruega, Holanda, y Gran Bretaña, a las 8 a. m. con alcance hasta las 7 p. m.

BANCOS

BANCO COMERCIAL ITALIANO. — Fundado en el año 1896. — Bartolomé Mitre 460 al 468.

Sucursales: San Juan 1861, Rivadavia 2541, Corrientes 3002 y Bernardo de Irigoyen 1389-93.

Capital autorizado	$	10.000.000
Capital subscripto	„	5.000.000
Capital realizado	„	5.000.000
Reservas	„	500.000

Abre cuentas corrientes, depósitos a plazo fijo y Caja de Ahorros, descuentos, cobranzas, compra y venta de títulos, se dan cartas de crédito, giros telegráficos y a la vista y a plazo, sobre cualquier punto de Europa.

Administra propiedades haciendo adelantos sobre alquileres, encargándose de remitir las rentas a cualquier punto.

Compra y vende billetes de Bancos italianos, franceses, uruguayos o cualquier valor.

Ordenes de pago sobre todas las oficinas postales de Italia, Francia y España.

Abona por año:

Por depósitos en cuenta corriente	1	o|o
A plazo fijo de 30 días	2	„
A plazo fijo de 60 días	3	„
A plazo fijo de 90 días	4	„
A plazo fijo de 180 días	4½	„
A plazo fijo de 1 año	5	„
En Caja de Ahorros después de 60 días	4	„
En liras italianas con giros sobre Italia	3	„
Por depósitos que se emplearán en préstamos hipotecarios al plazo fijo de un año	6	„

El Banco hace toda clase de operaciones bancarias.

Horario de las sucursales: de 10 a. m. a 3 p. m., de 5 a 6.30 p. m. — Domingo Repetto, gerente.

BANCO DE LA NACION ARGENTINA. — Fundado en 1891. — Casa central: Buenos Aires, calle Rivadavia 363 al 399, Reconquista 15 al 39.

Capital	$ 128.000.000.—m|n
Fondo de reserva	„ 14.565.407.14 o|s

Sucursales y agencias en la Capital: Belgrano, Cabildo 1900, esquina Sucre; Boca del Riachuelo, Almirante Brown 1101; Flores, Rivadavia 7000, esquina Pedernera, con agencia en los Nuevos Mataderos; General Urquiza, Bauness esquina Cullen; N.o 1, Montes de Oca 1699, esquina California 1101, N.o 2, Entre Ríos 1201, esquina San Juan 1802; N.o 3, Corrientes 3399, esquina Gallo 401; N.o 4, Bernardo de Irigoyen 1000, esquina Carlos Calvo; N.o 5, Rivadavia 2828, N.o 6, Santa Fe 2138; N.o 7, Caseros 2929 Parque Patricios; N.o 8, Triunvirato 734, N.o 9, Santa Fe 4526; N.o 10, Boedo 885, N.o 11, Aduana de la Capital; N.o 12, Callao 76 al 84; Oficina de Cambio, en el Hotel de Inmigrantes, Dársena Norte. Oficina de Depósitos Judiciales en el Palacio de Justicia.

159 sucursales y agencias en el interior de la República.

TASA DE INTERES

El Banco abona (moneda legal solamente)

		Anual
Por depósitos en c. corriente	Sin interés	
Id. id. a plazo fijo de 90 días, con o sin libreta	2	o|o
Id. id. id. a 180 días, con o sin libreta	3	o|o
Id. id. en Caja de Ahorros, después de 60 días, hasta pesos 5.000	4	o|o
Id. id. id. después de 60 días, desde $ 5001 hasta $ 10.000	3	o|o

		Anual
El Banco cobra:		
Por adelantos en c. corriente	8	o|o
Por descuentos de pagarés de comercio y letras de pago íntegro hasta 6 meses de plazo	Convencional	
Por descuentos de letras con amortización	7	o|o

El Banco de la Nación Argentina vende letras de cambio sobre Alemania, Austria, Hungría, Inglaterra, Francia, España, Italia, Suecia, Noruega, Rusia, Portugal, Finlandia, Bélgica, Holanda, Suiza, Turquía, Servia, Rumania, Grecia, Bulgaria, Asia, Africa, Oceanía, Estados Unidos de Norte América, Canadá, Chile, Bolivia, Brasil y Uruguay.

Buenos Aires, septiembre 1.o de 1916. — Julián J. Solveyra, Gaspar Cornille, gerentes.

BANCO DE ITALIA Y RIO DE LA PLATA — Casa central: Bmé. Mitre 434 al 448. — Sucursales: En la capital, N.o 1, calle Corrientes esquina Pueyrredón, N.o 2, Avenida Montes de Oca número 2099; N.o 3, Paseo de Julio número 1258, N.o 4, Calle Moreno número 2300; N.o 5, Calle Rivadavia número 8449. En el interior: Rosario de Santa Fe, La Plata, Bahía Blanca, Paraná Concordia, Gualeguaychú, Gualeguay, Uruguay, Victoria, La Paz (E. R.), Resistencia (Chaco).

Agencias Puerto Ing. White (B. Blanca), Ensenada (La Plata).

Capital realizado . . $ 10.000.000 oro sellado
Fondo de reserva ordinario „ 923.280 „ „

ABONA

Por depósito en c. corr.	1	o|o	1	o|o
A plazo fijo de 30 días	2	o|o	2	o|o
Id. id. id. 60 días	3	o|o	3	o|o
Id. id. id. 90 días	4	o|o	4	o|o
Id. id. d. 180 días	4 1|2	o|o	4 1|2	o|o
A mayor plazo	Convencional.			

El Banco expide cartas de crédito, vende giros y transferencias por cables y órdenes postales sobre todas las ciudades y pueblos de Italia, así como sobre Londres, París Madrid, New-York, etc., etc. También sobre Brasil, Chile, Paraguay y República Oriental del Uruguay. Recibe remesas al cobro y emite giros sobre todas las sucursales del Banco de la Nación Argentina.

El Banco trata en general todas las operaciones bancarias.

ESPECTACULOS

TEATROS

OPERA. — El chico de las peñuelas — (Estreno) Lo que no muere — El puñal y la rosa.
VICTORIA. — La señorita Tralala.
SAN MARTIN. — La bella Risette.
APOLO. — Pepito y Pepita — El distinguido ciudadano.
BUENOS AIRES. — El pavo del Intendente — La cena de los gaviones — El tren de las 5.20 — Ya llegó el dulce de leche.
AVENIDA. — La tierra del sol — El sol de España — Serafín el pinturero.
COMEDIA. — La sombra del molino — (Estreno) El tren de lujo — De sangre roja.
NACIONAL. — ¡Que le vachaché!... — Pico de oro — Servicio postal — El manicomio.
MARCONI. — Nu senzale e'matrimonio— (Estreno) E'rrose d'a madonna (Las Rosas de la Virgen).
MAYO. — María y Cocó, Trío Falco-Morita, Milly Willy, Mari-Bracco, Eulalia La Plana, Julita Gámez, Los Gartelli.
MODERNO. — Las campanadas — El bueno de Guzmán — La banda de trompetas.
VARIEDADES. — Siempre p'atrás —Noche de Reyes — La casa de Quirós.

VARIEDADES Y CIRCOS

CASINO (Maipú 336). — Hoy: Grandes atracciones. — Exito Charlene et Charlene, Los tres Zoes, Los feroces leones amaestrados, Les Jercolls, Wel. et Mith, perros amaestrados, Mimi de Orleans y toda la compañía. — Entrada general 1 $.
ROYAL THEATRE (Corrientes 835). — La revista del amor — Gran bazar nacional — Divirtéme a Paulina.
PABELLON DE NOVEDADES (Corrientes y Bermejo). — Variado programa con atracciones y dramas nacionales.
FRONTON BUENOS AIRES (Córdoba 1130). — Hoy a las 9 p. m., dos partidos de pelota a cesta. El primero a 30 tantos, entre Josechu y Arana contra Illana y Latatu y el 2.o a 40 tantos, entre Ugarte y Ermúa contra Egen y Egozcue.
TEATRO DE LA PRINCESA (Suipacha 456). — Todos los días tarde y noche, grandes secciones de cine y números de variedades. Espectáculo para familias. Hoy debut de la notable tonadillera española Elena Arnosi. Exito completo de Angeles de Granada, Trío Teruel, La Marquesita, Sitalu y Eva Príncipe. Películas, estrenos, canciones y bailes nuevos todos los días. Platea con entrada $ 0.30. Desde el jueves tres únicas secciones de tarde a las 4.30, 5.20, 6.20, a los precios de costumbre. De noche cuatro secciones.
AMERICAN CIRCUS (Rivadavia 7806). — Gran compañía ecuestre y de real atracciones. 40 artistas, 60 animales amaestrados. Gran colección de monos y perros. Programas altamente novedosos y atrayentes. Actos sensacionales.
REAL DE SAN CARLOS. — El domingo 17 de diciembre, a las 10 de la mañana en punto, saldrá de la Dársena Sud el espléndido vapor "París", para la gran excursión familiar al Real. Almuerzos campestres en el bosque del Real. Teatro de variedades para familias, gratis. Espaciosos salones de juegos con grandes reformas. Tranvías gratis. Baños de mar. Precio del boleto de ida y vuelta, con comida gratis al regreso $ 7 moneda nacional. Niños, mitad de precio. Regreso a las 7.15 p. m. En el mes de diciembre se inaugurará el servicio diario al Real, saliendo el vapor a las 6.30 p. m., para regresar a la 1 de la mañana.
PISCINA LAS ROSAS (Avenida Alvear y Bustamante). — Abierto todos los días de 8 a 12 a. m. y de 3 a 9 p. m. — Espléndida y grandiosa piscina. Capacidad de 2.000.000 de litros de agua. Renovación de 200.000 litros de agua por hora. Waterchute, trampolín y demás aparatos de natación. Baños y ropa 1 $. Abonos de 12 baños, con ropa, 10 $.
Tranvías que conducen a la Piscina: 35, 36, 38, 53. Con combinación, 10, 11, 15, 56, 58, 59.
PANORAMA DE LA BATALLA DE SALTA (Carlos Pellegrini y Corrientes). — Interesante vista panorámica que reproduce el histórico episodio de la Batalla de Salta efectuándose durante la exhibición el grandioso poema sinfónico original del maestro Pavanelli. — Espectáculos por secciones desde las 10 a 12 m., de 2 a 6 y de 8 a 11 p. m., Entrada general, $ 0.50. Niños y militares, $ 0.25.
PARQUE JAPONES (Callao y Paseo de Julio). — Temporada de verano. Abierto todos los días de 2 de la tarde a 12 1|2 de la noche. Fuegos artificiales, bandas de música y 100 diversiones variadas al aire libre. Sensacional exhibición de 2 interesantes fenómenos: "La mujer oso" y "La media mujer". De gran éxito "Disco de la Risa" atracción de continua hilaridad. Todos los días debuts en el Teatro Romano. — Entrada todos los días de tarde, $ 0.50 con un vale gratuito para el Teatro, menores de 10 años, $ 0.30 con teatro gratis. Entrada todos los días de noche, $ 1 con 2 vales gratuitos, uno para el Teatro y una diversión. Menores de 10 años, $ 0.30 con teatro gratis.
SKATING RINK L'AIGLON (Florida 148) — Patinaje sobre ruedas. — Tres secciones diarias.
ESMERALDA (Esmeralda 453). — Función todos los días, tarde y noche: Variado programa. Orquesta dirigida por el maestro E. Manfredi.
PALAIS DE GLACE. — Patinaje sobre hielo. — Paseo de la Recoleta. — Todos los días.
EXCURSIONES. — Viajes de recreo a las islas del Delta, con el vapor Rivadavia, exclusivamente para excursiones.
SKATING RINK LAS ROSAS (Avenida Alvear y Bustamante). — Patinaje sobre ruedas. Tres secciones diarias: Mañana, de 9 a 12, tarde de 3 a 5.30 y noche de 9 a 12. Días de moda: domingos y feriados de tarde, y martes y viernes de noche. Lecciones gratis. Grandes concursos. — Entrada 0.50 $.

CINEMATOGRAFOS

EMPIRE THEATRE (Corrientes y Maipú) — Civilización, Carlitos en "Carmen", en 15 partes.
PALACE THEATRE (Corrientes 757). — Los grandes cuentos del tío, El hijo del millonario, Carlos Sportman, Pathé Journal 370, Se necesita un marido.
SELECT (Suipacha 482). — Hoy función tarde y noche: El derecho maternal, La herencia de Doris, Actualidades europeas, Lo que Londres vió.
SPLENDID THEATRE (Santa Fe 1848). — Noche: Beneficio.
LAVALLE (Lavalle 921). — Hoy función tarde y noche: El hombre de las cavernas, en 16 partes.
ELECTRIC PALACE (Lavalle 836). — El canto de la sirena, Barba roja.
PETIT PALACE (Libertad 576). — Hoy: El hijo del millonario, Carlitos Sportman, Pathé Journal 370, Vistas de la guerra.
SMART PALACE (Corrientes 1279|1283). — La tragedia de un Rey, Por el honor del nombre.
BOLIVAR (Bolívar 1032). — Hoy función tarde y noche: Variado programa.
REAL CINE (Esmeralda 125|429). — El secreto de pantano, Las hijas de Eva, Eslabones del destino, Cumpleaños de Bebé (Estreno); Ultimo número en el circo Broucho (Estreno).
GENERAL BELGRANO (Cabildo 2165). — Variado programa con estrenos.
CINEMATOGRAFO CALLAO (Callao 27). — Variado programa con estrenos.
CINE TUCUMAN (Tucumán 826). — Hoy, (Estreno) El altar del sacrificio, Bancarrota, Actualidades N.o 34. Mañana: Lazos silenciosos.
THE AMERICAN PALACE (Córdoba y Callao). — Variado programa con estrenos.
BIOGRAFO NUEVO (Cangallo 1040). — Todos los días grandes estrenos. Función tarde y noche: Espectáculo altamente moral para familias.
SELECT BUEN ORDEN (Bernardo de Irigoyen 1521). — Todos los días grandes estrenos. Espectáculo por secciones. Selecta orquesta. Función tarde y noche.
BIOGRAFO CENTRO SUD (Belgrano 1816) Variado programa con estrenos.
MAJESTIC THEATRE (Lavalle 889). — Variado programa con estrenos.
GRAN CINE RADIUM N.o 3 (Rivadavia 2970) — Variado programa con estrenos.
BIJOU SALON (Pueyrredón 905). — Hoy: Variado programa con estrenos.
DON JUAN DE GARAY (Garay 2467). — Variado programa con estrenos.
CRYSTAL PALACE (Corrientes 1560). — Variado programa con estrenos.
CINE OPERA (Corrientes 846). — Hoy: Variado programa con estrenos.
DE LAS FAMILIAS (Cabildo y F. Lacroze) Variado programa con estrenos.
MUNDIAL PALACE (Belgrano 1280). — Variado programa con estrenos.
VELEZ SARSFIELD (Rivadavia 5343). — Variado programa con estrenos.
GRAN SALON ALMAGRO Rivadavia 1380. Variado programa con estrenos.
CINE NUEVO (Cangallo y C. Pellegrini)— Variado programa con estrenos.
CINE GENERAL URQUIZA (Guanacache 5354). — Variado programa con estrenos.
CINE MODERNO (Corrientes 920). — Variado programa con estrenos.
CINE PARC (Santa Fe y Thames). — Variado programa con estrenos.
MIGNON PALACE (Juramento 2443). — Variado programa con estrenos.
CINE OPERA (Corrientes 848). — Hoy: Variado programa con estrenos.
CINE COVEN GARDEN (Santa Fe 2341)— Variado programa con estrenos.
TEATRO "9 DE JULIO" Bauness 2523 (Villa Urquiza). — Biógrafo y atracciones.
IMPERIAL (Cangallo 771). — Hoy, función tarde y noche: Variado programa.

CASA IRIBARNE

COCHERÍA

CALLAO 416

Carruajes — Automóviles — Servicio fúnebre

TELÉFONOS Unión Telefónica 620 Libertad. " " 994 " Cooperativa Telefónica 51 Central.

La casa no tiene sucursal

Automóviles y carruajes para paseo

SERVICIOS FUNEBRES

IRIBARNE y Cía.

Casa central: TACUARÍ 344

TELEFONOS: U. Teléf. 446 y 1618 Libertad—Coop. 652 Central

NO CONFUNDIR

AVISOS FUNEBRES

MISAS Y FUNERALES

† RAQUEL MARTINEZ DE MONASTERIO, (Q. E. P. D.) falleció el 12 de diciembre de 1914. — Por el eterno descanso de su alma se dirán misas en la capilla de Nuestra Señora de las Victorias, el martes 12 del corriente, de 7 a 10 a. m.

† ZELMIRA DIAZ DE PAZ, q. e. p. d.—Falleció el 10 de diciembre de 1915.—Por el eterno descanso de su alma se dirán misas en la iglesia de Nuestra Señora del Socorro, el lunes 11 del corriente de 7 a 11 a. m. La familia asistirá a la última misa.

† JUAN BOLLINI, q. e. p. d. — Falleció el 13 de diciembre de 1915 — CLARA PEIRANO DE BOLLINI, q. e. p. d.—Falleció el 7 de agosto de 1913.—Sus hijos, Juan C., Clara B. de Marini, Isabel N., Fernando R., Humberto y Nélida V. de Bollini; sus hijas políticas, hermanos, nietos, sobrinos y demás deudos, invitan a sus relaciones al funeral que en sufragio de sus almas se celebrará en la iglesia de San Miguel, el 13 de diciembre, a las 10 a. m. — El duelo se despedirá por tarjeta. — Favor que agradecerán.

† JOSE DE MARCO, q. e. p. d.— Falleció el 9 de diciembre de 1915.—Su esposa María Puricelli de de Marco; sus hijos, Raúl, Ada y Elena; sus hermanos Cayetano y Emilia; sus hermanos políticos, Ana P. de Trueba, Pedro Puricelli, capitán de fragata Manuel R. Trueba y Mercedes T. de Puricelli; sobrinos, primos y demás deudos, invitan a sus relaciones al funeral que por el eterno descanso de su alma se celebrará el miércoles 13 del corriente, a las 10.30, en la iglesia de Nuestra Señora del Socorro.—Favor que agradecerán.—El duelo se despedirá por tarjeta.

† Doctor JOSE TEODORO BACA, q. e. p. d.—Falleció el 11 de diciembre de 1914. — La familia invita a sus relaciones a las misas que se rezarán por su alma en el convento de San Francisco el martes 12 de diciembre a las 10.30 a. m.

† Doctor BARTOLOME GALIANO q. e. p. d.—Falleció el 26 de noviembre de 1916, confortado con los auxilios de la santa religión.—Su esposa, Nicolasa Aztiria de Galiano; su hijo, Raúl César; su señora madre política, Carmen G. de Nieva; sus hermanos, Virginia G. de Coletti, doctor Juan José, Clotilde G. de Planes y María Antonia; sus hermanos políticos, sobrinos, primos y demás deudos, invitan a sus relaciones al funeral que por el eterno descanso de su alma se celebrará en la iglesia de San Nicolás de Bari, el miércoles 13 del corriente a las 11 a. m.—Favor que agradecerán.—El duelo se despedirá por tarjeta.

AVISOS VARIOS

Banco El Hogar Argentino

Avenida de Mayo 886

Tiene casas y departamentos en alquiler, en esta capital y pueblos suburbanos.

MATRIMONIO DESEA ENCONTRAR otro, para tomar departamento módico de 3 a 4 piezas, de Callao al Once. Dirigirse a la administración de este diario.

HOMBRE PARA CUALQUIER TRABAJO se ofrece, sin pretensiones, dirigirse por carta o personalmente, Malabia 1379.

"LA MERCANTIL"

Es la que adelanta más dinero sobre pólizas de empeño.

586 - LAVALLE - 586

ESPLENDIDO LOTE DE TERRENO en Martínez F. C. C. A., a 3 cuadras de la estación, mide 30x60, todo alambrado en tejido de 1.30 m., una pieza, pozo de balde y muchos árboles frutales. Venta al contado. Ocurrir Publicidad LA EPOCA, Avenida de Mayo 769.

PRESUPUESTO GRATIS

CIUDAD O CAMPAÑA

EMPRESARIO PINTOR

Juan J. Guerra

San Salvador, 3869

BUENOS AIRES

Ferrocarriles del Estado

RED DE TROCHA ANGOSTA

Servicio de pasajeros, encomiendas y cargas combinado con los ferrocarriles Central Córdoba y Central Argentino para las Sierras de Córdoba, provincias de Santa Fe, Córdoba, San Juan, La Rioja, Catamarca, Santiago del Estero, Tucumán, Salta, Jujuy y La Quiaca (frontera boliviana).

Servicio internacional con Bolivia vía La Quiaca.

La estación Embarcación del Central Norte (sobre el río Bermejo) terminal de la línea Oriente a Bolivia es la más a propósito de la Sierra (Bolivia).

Véase los horarios de trenes en las estaciones; por más datos a los jefes de estación, al gerente en Cruz del Eje para el Argentino del Norte, al gerente en Tucumán para el Central Norte o a la administración general (oficina de informes), Perú 672, Buenos Aires.

LUIS RAPELLI,

Administrador general.

PROFESIONALES

ABOGADOS

Dr. FRANCISCO BEIRO
TALCAHUANO 287 U. T. 976 Libertad

Estudio de los doctores
José María Sáenz Valiente y Andrés Ferreyra (hijo)
Abogados
Lavalle 1378 U. T. 4240, Libertad

Dr. VICENTE C. GALLO
Estudio: Avenida de Mayo 1411
U. T. 665 (Libertad)

Dr. FERNANDO SAGUIER
Estudio: Florida 440
U. T. 6087 (Avenida)

Dr. HIPOLITO LEYS
Estudio: Lavalle 930. U. T. 3608 (L.)

Dr. DOMINGO E. SALABERRY
Defensa 188

Dr. PEDRO A. FOX
Estudio: B. Mitre 754

Dr. LEONARDO PEREYRA IRAOLA
Estudio Florida 880 U. T. (Av.)
Esmeralda 1212 U. T. 1521 (Juncal)

Dr. JULIO A. ROJAS
Estudio Uruguay 546, Dpto. 3. — U. T. 1955, (Libertad).

L. BOUSQUET y Cía.
Asuntos judiciales, Cobranzas a comisión. Cangallo 521, Esc. 19.

LUIS F. MAGALDI
Agrimensor nacional
Estudio: San Martín 142, Escr. 37 de 10 a 11 y de 4 a 5

DENTISTAS

Dr. MIGUEL ELKIN
Cirujano dentista. — Consultas de 9 a 11 y de 2 a 6. Chacabuco 409.

MEDICOS

ANALISIS LABORATORIO Y FARMACIA *Abierto Día y Noche*
SUIPACHA 477 U. T. 318 Libertad DOCTORES NELSON

Doctor PICCININI
Especialista en enfermedades secretas: gastro intestinales y piel. — Consultas de 11 a 12 a. m. y de 2 a 5 p. m. Consultas 5 pesos, aplicaciones del 914, 20 $. — Corrientes 1211.

Dr. A. C. REBUFFO
Enfermos de los ojos
Consultas de 10 a 11 y 2 a 6 p. m.
Bmé MITRE 1036

Dr. A. NOCETI
Enfermedades de los ojos y prescripción de anteojos. De 1 a 6 p. m.
MAIPU 585

Dr. MARTIN M. TORINO
Médico cirujano. Enfermedades crónicas e internas. Ha trasladado su escritorio a ARENALES 1640. Consultas de 1 a 3.

Dr. E. G. FIGUEROA
Afecciones intestinales, estómago y abdominales, tratamiento especial de las hemorroides. — Santa Fe 1273. De 4 a 6 de la tarde.

Dr. JULIO E. NEUMEIER
Médico del Hospital de Niños. Enfermedades de niños; ha trasladado su consultorio a Tucumán 1647, de 1 a 3, excepto los jueves. U. T. 7385, Libertad.

Dr. ENRIQUE E. MANSON
Médico del Hospital Rivadavia. Señoras, Partos y Cirugía abdominal. — Consulta de 2 a 4. Montevideo 927. — Director del Sanatorio Althabe, Crispo y Manson de la calle Estados Unidos 1033.

REMATES

CASARES Hnos. y DIEHL

130 TOROS DURHAM EN LUIS María Saavedra— 130 toros Durham puros por cruza de 2, 2 1|2 y 3 años a campo procedentes de los más acreditados establecimientos del país, se rematarán

El viernes 15 de diciembre, a las 2 p. m., en nuestras instalaciones situadas sobre la estación Luis María Saavedra (capital federal).

Comisión, 6 o|o a cargo del comprador.

Pedidos de local y otros informes en nuestra casa, Sarmiento 857.

Próximamente detalles completos. — Casares Hnos. y Diehl.

2|357 v dic. 14

DIEGO A. THOMAS

Cangallo 462, U. T. 5336 Avda.

JUDICIAL. — EN LA CIUDAD DE Quequén 97.218 m. c. (129.624 v. c.) a tres cuadras de la estación del F. C. sección D del Ejido de la ciudad. Quinta N.o 32 del plano oficial. Mide según títulos 47.232 m. c. Linda al NE. con quinta 29, al SO. con la 36, al SE. con la 33 y al NO. con la 31. Está cercado en todo su perímetro con alambrados de 4 hilos liso y uno de púa. Quinta 29 del plano oficial. Mide 49.986 m. c. según títulos; linda por el NE. con la quinta 52, por el SO. con la 32 al SE. con la 30 y al NO. con la 28, todo cercado con alambrados de cuatro hilos liso y uno de púa, menos una pequeña parte al frente que es de alambre tejido con puerta del mismo material. En esta quinta existe una buena casa habitación compuesta de vestíbulo, 2 dormitorios, terraza, sala, comedor, cocina y cuarto de baño. Tiene, además, dos molinos a viento con tanques de 5000 y 10.000 litros de capacidad y un tanque australiano de 50.000, con cañerías de riego para el jardín. 150 árboles frutales, 100 rosales, 50 parras chicas, 200 pinos eucaliptus y otras plantaciones. Tasación 32.803.80 pesos. Base, 22.535.20 $ m|n.

El **martes 12 de diciembre a las 3** de la tarde, en mi escritorio, calle Cangallo 462.

Venta ordenada por el señor Juez Dr. Arturo Seeber, secretaría del señor Juan M. Cabrera, en el juicio doña Margarita y doña Julia Giannetti, contra el concurso de don Alfredo V. Fernández y otro, sobre cobro hipotecario. Seña, 8 por ciento y a cuenta de precio y 2 por ciento de comisión. Por más datos, a la secretaría de referencia o al escritorio del martillero.

Buenos Aires, 25 de noviembre de 1916 — Juan M. Cabrera, secretario.

2|317 v Dic. 12

Pedro J. Galíndez

JUDICIAL. — EN VICENTE LOPEZ F. C. C. A. Finca construída con materiales elegidos, sobre la estación del Ferrocarril, en un terreno compuesto de dos fracciones señaladas con los números 114, 113 y 112 de la manzana 53. La 1.a mide 20 m. 18 de frente al O. por 132 m. 47 de fondo por el N., 127 m. 5 por el S. y 21 m. 59 en el contrafrente E. Linda al O., calle en medio al S., calle pública, al N., con el lote 113 y al E., con el río. La 2.a mide 37 m. 33 de frente al O., por estar unidos, por 142 m. 50 al N., 132 m. 47 al S., y 39 m. 94 en su contrafrente E. Linda al O., camino del bajo, por el fondo con el río, por el N. con el lote 111 y por el S., con el 114. El edificio, consta, de un gran salón, dos habitaciones, despensa, dos cocinas, 4 w. c., con lavatorios y una gran terraza de 120 metros. Orden del doctor Campos, en el juicio que tramita por la secretaría del señor Fernández, con el N.o 143 (folio).

El **domingo 17 de diciembre, a las 5 p. m.** en la misma. Base, $ 21.666.67 moneda nacional, o sea las 2|3 partes de la tasación. Seña, 8 o|o. Comisión, 2 o|o. Informes, Victoria 430. — Pedro J. Galíndez.

2|351 v. Dic. 16.

Giménez Zapiola, Panelo y Cía.

JUDICIAL — Luzuriaga, entre Suárez y Miravé. A una cuadra de la estación inicial de la Compañía General de Ferrocarriles de la Provincia de Buenos Aires. A dos de la estación Sola, a una y dos cuadras de las venidas Vélez Sársfield y Alcorta y del Instituto Bacteriológico. Barrio de edificación moderna, con buen servicio de tranvías, calle adoquinada. Medidas: 92m60 de frente, 84m28 en su costado NE. y 46m65 en el costado SO. que es una línea quebrada. Superficie total: 1.877.28 metros cuadrados. Base retasada: $ 19.711.44, o sea $ 7.88 los 75 decímetros cuadrados. Por orden del señor juez de primera instancia doctor Pedro V. Meléndez, secretaría del doctor Arrotea Molina, a propuesta de partes, en el expediente Votta, Solari y Cía. contra doña Luisa Spangemberg de Vieyra.

El *domingo* 17 *de diciembre*, a las 5.15 en el mismo. El terreno será entregado con adoquinado pago. 8 o|o a cuenta de precio y 2 o|o de comisión, en efectivo.— Giménez Zapiola, Panelo y Cía., Florida 239.—Narciso Arrotea Molina.

2|369 vdic17

JORGE N. WILLIAMS

JUDICIAL — CAMPO EN SANTA FE —751 hectáreas, 08 áreas, 08 centiáreas. A tres leguas al sur de la ciudad de Santa Fe, a 800 metros de la estación San Agustín, del ferrocarril Central Argentino, y a 3000 de Santo Tomé, situado entre las vías del ferrocarril de Santa Fe y ferrocarril Central Argentino, que lo limitan por dos costados. Campo apto para todo cultivo, y especialmente para alfalfa, prestándose, por su proximidad a Santa Fe, para quintas de hortalizas, etcétera. Alambrado en su perímetro, dividido en cuatro potreros, dos molinos a viento con tanques australianos y bebederos y agua muy buena de pozos perforados hasta 18 metros.

Linda al norte con Jesús Casales. Luis Vida y Luis Maure; al este, la vía del ferrocarril de Santa Fe al Rosario; al oeste, B. Fruto; al noroeste, la vía del ferrocarril Central Argentino, y al sur, Domingo Comas.

Base de venta, $ 95.454.55 ($ 42.000 oro).

El **martes 19 de diciembre,** a las 4 de la tarde, en mi salón, San Martín 195. Orden del señor juez doctor Bunge, secretaría doctor Rawson, en el juicio a que se refiere el expediente número 3336, folio 231. 8 o|o de precio en calidad de seña; 2 o|o de comisión.

Nota: El que resulte comprador podrá constituir una hipoteca en oro sellado hasta el 80 o|o del precio de venta, y por una suma que no exceda del equivalente en oro de 95.000 pesos, con el interés del 7 o|o anual y por un plazo hasta ocho años, con amortizaciones de 10 o|o cada año, y demás condiciones que estipule la sociedad prestamista. En este caso, la escritura deberá otorgarse dentro de los 60 días de la fecha del remate, ante el escribano que la sociedad designe. Planos en San Martín 195. — Jorge N. Williams. 2|338 cdic18

AYARRAGARAY
SCHINDLER
GOWLAND

En Villa Sauze, (F. C. O.)

(Partido de Gral. Villegas)

EL JUEVES 28 DE DICIEMBRE

A LA 1 P. M.

5000 vacunos 5000

Por informes a nuestro escritorio, Lavalle 757, Buenos Aires. Oportunamente detalles.

2|362 v. Dic. 27.

CASAL Hnos.

JUDICIAL — En el Delta del Paraná, jurisdicción de la provincia de Buenos Aires. Parte de la isla "La Poderosa", inmediata a las Tres Bocas y al Club Delta Argentino, sobre la margen derecha del Río Capitán. Se compone de 1 hectárea, 93 áreas y 16 centiáreas de tierra excelente y poblada, con montes de sauces, álamos, etc. Figura en el plano especial con el número 4, y linda al NO. con el Río Capitán; al SE. con el lote 3; al O. Lázaro Rompani y al NO. el lote 5.

Tasación $ 1.287.72 m|n. Base: 2|3 partes, $ 858.48 m|n.

El día **lunes 18 de diciembre,** a las 3 de la tarde, en nuestro hall de ventas, Avenida de Mayo núm. 634. Orden del señor juez doctor Colombres a propuesta de partes, en el expediente que lleva el núm. 353 del libro de entradas y que tramita por la secretaría Rocha. Exigiremos el 8 o|c a cuenta de precio y el 2 por ciento de comisión. — Casal Hnos. — Osvaldo Rocha. 2|358 vdic17

Manuel Faramiñan

JUDICIAL — PROPIEDAD CALLE Malabia 1352. El terreno mide 8 m. 66 de frente al E. por 51 m. 70 de fondo al S. y 52 m. en el N. teniendo en el contrafrente al O. 8 m. 63. total 448 m. 24 c., equivalente a 597.65 v. c. El edificio consta de tres piezas principales, otra pequeña, galpón, pozo, w. c., etc.

BASE $ 4.000 m|n.

El **Martes 19 de diciembre,** a las 4 p. m., en la misma propiedad. Orden del señor juez de primera instancia, Dr. Fernando Colombres, secretaría Dr. José A. Basualdo, en el juicio sucesorio de doña Teresa Angelotti de Caso. Seña 8 o|o y 2 o|o de comisión en efectivo. Más datos en la secretaría del autorizante o en mi escritorio Florida 271. — Manuel Faramiñan. — Agustín Basualdo.

2|340 v dic 19

ANGEL COLOMBO

JUDICIAL. — MATHEU 1096, esquina Humberto I números 2395 al 2399. Casa compuesta de salón para negocio, 4 habitaciones, w. c., etc. con entrada independiente por la calle Humberto I número 2395; techos de zinc, carpintería de pino, gas, agua corriente, cloacas, adoquinado pago. A una cuadra del boulevar San Juan, tranvías al frente. Base, $ 12.000 m|n. 2|3 partes de la tasación.

El **domingo 17 de diciembre,** a las 4 p. m., sobre la misma propiedad, que mide: 12 metros 846 milímetros de frente al oeste sobre la calle Matheu por 12 m. 985 mm. de fondo al este y 16 m. 653 mm. de frente al sud sobre la calle Humberto I por 17 m. 045 mm. de fondo al norte.

Por orden del señor juez doctor Adolfo Casabal, a cargo interinamente del juzgado del doctor Pedro V. Meléndez, en los autos caratulados "Mantel don José" su sucesión que tramita por la secretaría del que suscribe. El martillero deberá exigir del comprador el 8 o|o a cuenta de precio.

Buenos Aires, noviembre 30 de 1916. — **José Cúneo,** secretario.

Otros informes, al martillero, Cangallo 770, U. T. 980 Avenida.

2|353-v. dic. 16.

CARLOS OGNIO

POR QUIEBRA. — LOTE DE TERRENO. Calle Rocamora número 4451, entre Pringles y Yatay; 8.66 metros de frente por 54.28 metros de fondo o sean 470.06 metros cuadrados, equivalentes a 626.60 varas cuadradas.

El **domingo 17 de diciembre**, a las 4 p. m. Base de venta $ 6.00 moneda nacional los 75 decímetros cuadrados.

Orden de venta de los síndicos liquidadores de la quiebra de los señores José Moreyra hijos y Cía., remataré este terreno bien situado, a 3 cuadras de Corrientes y 1 de Río de Janeiro, apto para levantar en él cualquier construcción de renta, adoquinado pago, títulos perfectos, que se encuentran agregados al juicio de quiebra que tramita por el juzgado de comercio del doctor Juan B. Estrada, secretaría de, señor Castiarena. Seña 8 o|o y 2 o|o de comisión al comprador, todo en dinero efectivo.

2|381 v. Dic. 17.

Randle y Martínez

JUDICIAL. — EN UN SOLO LOTE. Propiedad calle Rioja números 2019 y 2021, entre Rondeau y Caseros, es decir, en la cuadra de más movimiento comercial de ese barrio. Compuesta de dos casas independientes con local para negocio al frente con vidriera y cortina metálica, una habitación, patio de mosaico y al fondo otra habitación, cocina, w. c. y otra pieza en altos. Su terreno mide 8 metros 66 centímetros de frente al Este, 23.08 fondo al Norte, 21.62 costado Sud y 8.78 en su contrafrente al Oeste. Superficie: 193 metros 55 centímetros cuadrados. Su construcción es de ladrillo en cal, techos de fierro galvanizado, tirantería de fierro y carpintería de pino. Base, $ 14.666.66 moneda legal.

El **domingo 24 de diciembre,** a las 5 de la tarde, sobre la misma propiedad. Orden del señor juez en lo civil, doctor Roberto Bunge, en los autos "Realini don Luis contra la sucesión concursada de don Pascual Grimaldi, sobre cobro hipotecario" que tramitan por ante la secretaría del doctor Adolfo Rawson.

Exigiremos del comprador el 8 o|o como seña y a cuenta de precio y el 2 o|o de nuestra comisión. Más datos, en la secretaría del autorizante o en nuestros escritorios, Bmé. Mitre 383. — Adolfo Rawson. 2|361 y d 23

BANCO HIPOTECARIO NACIONAL

25 DE MAYO 245 — **BUENOS AIRES**

N.o H.o 20214, 1.a SERIE, 2.a LEY 9155. El Banco Hipotecario Nacional rematará en su local el **LUNES 11 DE DICIEMBRE A LA 1.30 P. M.,** la casa calle México número 4055, entre las de Quintino Bocayuva y Treinta y Tres, compuesta de 6 piezas y dependencias. Terreno mide: 8.66 metros de frente al S. por 33 metros 107 milímetros de fondo en el costado O. y 32 metros 933 milímetros en el del E., teniendo en su contrafrente al N. igual extensión que en el frente, o lo poco más o menos que resulte dentro de muros.

BASE DE VENTA $ 8.000

El comprador continuará haciendo el servicio de la hipoteca originaria de $ 6.000 que reconoce la propiedad, reducida hoy a $ 5.770 con 126 milésimos y abonará en dinero el exceso sobre esta suma hasta el precio de compra. Los títulos pueden ser examinados en la oficina del Banco antes del remate. Verificado éste, no habrá lugar a reclamo. Seña 5 o|o y comisión 1 o|o que serán exigidas en efectivo en el acto del remate, el que se efectúa con sujeción a lo dispuesto en las leyes vigentes números 8172 y 9155. Por informes, ocurrir al Banco Hipotecario Nacional. Aviso iniciado en LA EPOCA, el 27 de noviembre de 1916.

2|294 v. Dic. 11

N.o H.o 1742 SERIE C. H. A. 6 o|o. El Banco Hipotecario Nacional rematará en su local el **MARTES 19 DE DICIEMBRE DE 1916, A LAS 12.30 P. M.,** la casa calle San Juan números 3357|59, entre las de Loria y Liniers, compuesta de salón para negocio por el número 3559, y oho piezas y dependencias por el número 3357. Terreno mide: 8.66 metros de frente al S., por 38.88 metros de fondo.

BASE DE VENTA $ 14.700

El comprador continuará haciendo el servicio de la hipoteca originaria de $ 12.500 que reconoce la propiedad, reducida hoy a $ 11.432 con 105 milésimos y abonará en dinero el exceso sobre esta suma hasta el precio de compra. Los títulos pueden ser examinados en la oficina del Banco antes del remate. Verificado éste, no habrá lugar a reclamo. Seña 5 o|o y comisión 1 o|o que serán exigidas en efectivo en el acto del remate, el que se efectúa con sujeción a lo dispuesto en las leyes vigentes números 8172 y 9155. Por informes ocurrir Banco Hipotecario Nacional. Aviso iniciado en LA EPOCA el 5 de diciembre de 1916.

2|344 v. Dic. 19.

POR EJECUCION JUDICIAL. N.o H.o 9970, serie C. H. A. 6 o|o. — El Banco Hipotecario Nacional rematará en su local, el **VIERNES 22 DE DICIEMBRE, A LA 1 DE LA TARDE,** la casa calle Pillado número 820, entre las de Lobos y Monte, compuesta de dos piezas y dependencias. Terreno mide: 7.60 metros de frente al SE.; 11.10 metros de fondo en el costado NO.; 10.15 metros en el del SE. y 6.93 metros en el contrafrente al NE., o o más o menos que resulte dentro de sus muros.

BASE DE VENTA: $ 2.700

El comprador continuará haciendo el servicio de la hipoteca originaria de $ 1.760 que reconoce la propiedad, reducida hoy a $ 1.602 con 557 milésimos y abonará en dinero el exceso sobre esta suma hasta el precio de compra. Los títulos pueden ser examinados en la oficina del Banco antes del remate. Verificado éste no habrá lugra a reclamo. Seña 5 o|o y comisión 1 o|o, que serán exigidas en el acto del remate, el que se efectuará con sujeción a lo dispuesto en las leyes vigentes números 8172 y 9155. Por informes ocurrir al Banco Hipotecario Nacional.—Aviso iniciado en LA EPOCA el 8 de diciembre de 1916. 2|370v22Dic.

SUCURSAL LA PLATA

CASA EN EL PUEBLO NECOCHEA. — Préstamo N.o H.o 4067|33321, serie L, de $ 1700. El Banco Hipotecario Nacional rematará en el local de su sucursal en la ciudad de La Plata, establecida en la calle 51 número 529, el día **MIERCOLES TRECE DE DICIEMBRE DE MIL NOVECIENTOS DIEZ Y SEIS, A LAS DOS Y TREINTA DE LA TARDE,** una casa ubicada en el pueblo Necochea, calle Balcarce número 567, con su terreno que según el plano que se halla agregado al expediente, se designa con la letra A. y se compone de 15 metros de frente al S. E. por 50 metros de fondo, lo que forma una superficie total de 750 metros cuadrados; lindando: por su frente al S. E., con la calle Balcarce; al N. E., con la casa número 313, de la calle Rondeau; al N. O., con parte del solar número 290 y por el S. O. con el solar 287.

BASE DE VENTA $ 4.000

El comprador continuará haciendo el servicio de la hipoteca originaria de pesos 1.700 que reconoce la propiedad, reducida hoy a $ 1.541 con 909 milésimos y abonará en dinero el exceso sobre esta suma hasta el precio de compra. Los títulos pueden ser examinados en la oficina del Banco antes del remate. Verificado éste, no habrá lugar a reclamo. Seña 5 o|o y comisión 1 o|o que serán exigidas en efectivo en el acto del remate, el que se efectúa con sujeción a lo dispuesto en las leyes vigentes números 8172 y 9155. Por informes, ocurrir al Banco Hipotecario Nacional 25 de Mayo 245, (capital federal) o a su sucursal en La Plata. Aviso iniciado en LA EPOCA, el 29 de noviembre de 1916. 2|323 v. Dic. 13.

SUCURSAL LA PLATA

LOTE DE TERRENO EN EL PARTIDO DE San Vicente. Préstamo N.o H.o 4175|33889 serie L, de $ 1.800. El Banco Hipotecario Nacional rematará en el local de su sucursal en la ciudad de La Plata, establecida en la calle 51 número 529, el día **MIERCOLES TRECE DE DICIEMBRE DE MIL NOVECIENTOS DIEZ Y SEIS, A LAS DOS DE LA TARDE,** un lote de terreno con lo en él edificado, ubicado en el partido de San Vicente, jurisdicción de la provincia de Buenos Aires, a inmediaciones de la estación Domselaar, designado con el número 3 de la manzana K. K., compuesto de 13.798 metros 16 decímetros cuadrados; lindando al S. E., con calle sin nombre; al S. O., con el lote 4 de la misma manzana; al N. O., con el lote 1 también de su manzana y al N. E., calle en medio con la manzana H. H.

BASE DE VENTA $ 3.400

El comprador continuará haciendo el servicio de la hipoteca originaria de pesos 1.800, que reconoce la propiedad, reducida hoy a $ 1.632 con 610 milésimos y abonará en dinero el exceso sobre esta suma hasta el precio de compra. Los títulos pueden ser examinados en la oficina del Banco antes del remate. Verificado éste, no habrá lugar a reclamo. Seña 5 o|o y comisión 1 o|o que serán exigidas en efectivo en el acto del remate, el que se efectúa con sujeción a lo dispuesto en las leyes vigentes números 8172 y 9155. Por informes, ocurrir al Banco Hipotecario Nacional 25 de Mayo 245, (capital federal) o a su sucursal en La Plata. Aviso iniciado en LA EPOCA, el 29 de noviembre de 1916. 2|324 v. Dic. 13.

SUCURSAL PARANA

CASA EN LA CIUDAD DE GUALEGUAY.— Préstamo N.o H.o 10|541 serie C. H. A. 6 o|o de $ 17.000. El Banco Hipotecario Nacional rematará en el local de su sucursal en la ciudad de Paraná, establecida en la calle Buenos Aires número 135, el día **LUNES ONCE DE DICIEMBRE DE MIL NOVECIENTOS DIEZ Y SEIS, A LAS NUEVE DE LA MAÑANA,** una casa de material compuesta de 12 piezas, galerías y demás dependencias, y todo lo demás edificado y plantado, ubicada en la ciudad de Gualeguay, calles San Martín y San Antonio, compuesto el terreno de 9.60 metros de frente por 58.10 metros de fondo, teniendo además a su favor un martillo de 5.80 metros por 16.21 metros, que da a la calle San Martín, lindando en general: al norte, con don Ramón Roig y don Clariso Herefid; al sur, con el Banco de la Nación Argentina; al este, con la calle San Martín y al oeste, con la calle San Antonio.

BASE DE VENTA $ 20.000

El comprador continuará haciendo el servicio de la hipoteca originaria de $ 17.000 que reconoce la propiedad, reducida hoy a $ 15.547 con 662 milésimos y abonará en dinero el exceso sobre esta suma, hasta el precio de compra. Los títulos pueden ser examinados en la oficina del Banco antes del remate. Verificado éste, no habrá lugar a reclamo. Seña 5 o|o y comisión 1 o|o que serán exigidas en efectivo en el acto del remate, el que se efectúa con sujeción a lo dispuesto en las leyes vigentes números 8172 y 9155. Por informes ocurrir al Banco Hipotecario Nacional, 25 de Mayo 245 (capital federal) o a su sucursal en Paraná. Aviso iniciado en LA EPOCA, el 27 de noviembre de 1916. 2|293 v. Dic. 11.

EDICTOS JUDICIALES

Por disposición del señor juez de primera instancia en lo civil de la Capital de la República, doctor don Uladislao F. Padilla, se cita y emplaza por el término de treinta días, a contar desde la primera publicación del presente, a todos los que se consideren con derecho a los bienes dejados por fallecimiento de don SANTIAGO CRECENZO o CRESCENZO ya sean como herederos o acreedores, para que dentro de dicho término, comparezcan por ante su juzgado y secretaría del que suscribe, a deducir sus acciones en forma, bajo apercibimiento de lo que hubiere lugar por derecho.

Buenos Aires, noviembre 9 de 1916. —Ricardo Bollini, secretario. 2|198 v. Dic. 13.

Por disposición del señor juez de primera instancia en lo civil de la Capital Federal, doctor Fernando Klappenbach, se cita, llama y emplaza por el término de treinta días a contar desde la primera publicación del presente, a todos los que se consideren con derecho a los bienes dejados por fallecimiento de don HUGO HOHL, ya sean como herederos o acreedores, para que, dentro de dicho término comparezcan por ante su juzgado y secretaría del que suscribe, a deducir sus acciones en forma, bajo apercibimiento de lo que hubiere lugar por derecho.

Buenos Aires, 6 de noviembre de 1916. — C. P. Ayarragaray, secretario.

2|217 v. Dic. 15.

Por disposición del señor juez de primera instancia en lo civil de la Capital de la República, doctor don Uladislao F. Padilla, se cita y emplaza por el término de treinta días, a contar desde la primera publicación del presente, a todos los que se consideren con derecho a los bienes dejados por fallecimiento de don ANTONIO DEVOTO ya sean como herederos o acreedores para que dentro de dicho término, comparezcan por ante su juzgado y secretaría del que suscribe, a deducir sus acciones en forma, bajo apercibimiento de lo que hubiere lugar por derecho.

Buenos Aires, noviembre 9 de 1916. — Ricardo Bollini, secretario. 2|220 v. Dic. 15

El señor juez de primera instancia en lo civil de la Capital de la República, doctor don Roberto Bunge, ha dispuesto se cite, llame y emplace por el término de treinta días, contados desde la primera publicación del presente, a todos los que se consideren con derecho a los bienes dejados por don ESTEBAN ANTONIO GARIBALDI, ya sean como herederos o acreedores, para que dentro de dicho término, comparezcan a deducir sus acciones en forma, por ante su juzgado y secretaría del que suscribe, bajo apercibimiento de lo que hubiere lugar por derecho.

Buenos Aires, noviembre 16 de 1916. — Manuel A. Marini, secretario.

2|234 v. Dic. 17.

Por disposición del señor Juez de Comercio de esta Capital, Dr. Felix Martín y Herrera, se hace saber que se han presentado solicitando convocatoria de acreedores "Delgado y Cía" designándose la audiencia del día 18 de Diciembre del corriente año a la una p. m. para que tenga lugar la junta de verificación de créditos, la que se celebrará en la sala de audiencia del juzgado. — Agustín N. Matienzo, secretario, Palacio de Justicia, 6.o piso, sobre Lavalle. — Buenos Aires, Noviembre 25 de 1916. 2|335 v dic.14

Por disposición del señor juez de primera instancia en lo civil de la Capital de la Nación Argentina, doctor Adolfo Casabal, se hace saber a los acreedores del concurso de los cónyuges FEDERICO RODRIGUEZ ANIDO y MATILDE CARBALLEDA de RODRIGUEZ ANIDO, por el término de quince días, contados desde la primera publicación del presente, la distribución de fondos formulada por la sindicatura, con el apercibimiento de que, sino lo observan dentro de dicho término, será aprobado por el juzgado.

Buenos Aires, noviembre 28 de 1916. — Enrique A. Peña, secretario.

2|336 v. Dic. 15.

El señor juez de primera instancia en lo civil de la Capital de la República, doctor Pedro V. Meléndez, ha dispuesto se cite, llame y emplace por el término de treinta días, contados desde la primera publicación del presente, a todos los que se consideren con derecho a los bienes dejados por MARIA o ANA MARIA CAVICCHIA DE RICCIO o RILLO, ya sean como herederos o acreedores, para que dentro de dicho término comparezcan a deducir sus acciones en forma, por ante su juzgado y secretaría del que suscribe, bajo apercibimiento de lo que hubiere lugar por derecho. Igualmente ha dispuesto se cite, llame y emplace a don FILOMENO DI MARCO, para que tome la intervención que corresponde en este juicio a su hijo ALBERICO o ALBERINO DI MARCO, bajo apercibimiento de darse intervención al señor Defensor de Ausentes.

Buenos Aires, noviembre 30 de 1916. — José Cúneo, secretario. 2|350 v. Dic. 31.

POR DISPOSICION DEL SEÑOR JUEZ DE comercio de la capital doctor don Alberto Estrada, se hace saber por el término de oho días a los acreedores del concurso formado a don Juan L. Dasso, que se encuentra de manifiesto en secretaría el estado de distribución de fondos de dicho concurso.— Buenos Aires, diciembre 7 de 1916.—Ricardo S. Curutchet, secretario.

2|366v15Dic.

Por disposición del señor juez de comercio de la capital doctor Tristán M. Avellaneda, se hace saber que la razón social que giraba en esta plaza bajo el rubro de MIGUEL ANGEL MOLINERO y Cía., ha quedado disuelta de común acuerdo, haciéndose cargo la nueva sociedad MOLINERO ORTIZ y Cía., del pago de todas las obligaciones contraídas por la sociedad MIGUEL ANGEL MOLINERO y Cía., según contrato celebrado entre las partes con fecha 30 de noviembre de 1916. — Buenos Aires, diciembre 6 de 1916. — Carlos del Campillo, secretario. 2|365 v. Dic. 10.

CONVOCATORIAS

COMPAÑIA ANGLO-ARGENTINA DE ELECtricidad (Sociedad Anónima). — Segunda Convocatoria. — No habiéndose depositado el número suficiente de acciones para que pudiera celebrarse la asamblea general ordinaria, convocada para el día 30 de noviembre a c., se cita a los señores accionistas por segunda vez a la asamblea que tendrá lugar el día 16 de diciembre de 1916, a las 4 p. m., en la sede social, calle Esmeralda número 188, para tratar la siguiente

ORDEN DEL DIA:

1.o Lectura y aprobación de la Memoria y Balance correspondientes al décimo Ejercicio, terminado el 31 de julio de 1916, con informe del Síndico.

2.o Distribución de las utilidades del décimo Ejercicio.

3.o Elección de cuatro Directores Titulares por dos años.

4.o Elección de dos Directores Suplentes por dos años, y en caso de ser nombrado titular uno de los Directores Suplentes elegir un Director Suplente más por un año.

5.o Elección de un Síndico y un Síndico Suplente.

6.o Designación de dos accionistas para que en representación de los demás aprueben y firmen el acta de esta asamblea.

Se previene a los señores accionistas que según el artículo 30 de los Estatutos, para obtener el boleto de entrada a la asamblea, es necesario depositar las acciones o los certificados que acrediten la propiedad de las mismas, hasta tres días antes de la fecha fijada para la asamblea, en las oficinas de la Compañía, calle Esmeralda 188.

Buenos Aires, noviembre de 1916. — El Directorio. 2|322 v. Dic. 14.

LICITACIONES

Ministerio del Interior

DIRECCION GENERAL DE CORREOS Y TELEGRAFOS

Llámase a licitación pública por el término de treinta días, para la provisión al correo y al telégrafo de formularios, libros, útiles y materiales durante todo el próximo año de 1917. Por el detalle y pliego de condiciones ocurrir de 11 a. m. a 6 p. m. a la dirección administrativa de correos y telégrafos, calle Corrientes núm. 413 (piso), en cuyo local se recibirán y abrirán públicamente las propuestas el 16 de diciembre próximo venidero, a las 2 1|2 p. m.

Buenos Aires, 16 de noviembre de 1916. — El jefe de la Dirección Administrativa. — **M. J. Carlés.**

2|223-v-dic. 15

Ministerio de Agricultura de la Nación

Llámase a licitación por el término de 30 días, a contar desde la primera publicación de este aviso, para la provisión de artículos y materiales de imprenta, litografía, encuadernación y útiles de escritorio necesarios durante el año 1917, de acuerdo con el pliego de condiciones que está a la disposición de los señores proponentes, en los Talleres Gráficos del Ministerio de Agricultura, calle Córdoba 552 (Pasaje).

Tendrá lugar el día 20 de Diciembre próximo, a las 3 p. m., en la subsecretaría de Agricultura, Florida 524, 1er piso.— Buenos Aires, Noviembre 15 de 1916 — El subsecretario. 2|209 v dic. 14

Ministerio de Agricultura de la Nación

DIRECCION GENERAL DE INMIGRACION

Llámase a licitación pública por el término de treinta días desde la fecha, para los siguientes servicios: separadamente durante el próximo año 1917. I.o Provisión de carne de vaca al Hotel de Inmigrantes de la capital II.o Provisión de pan; III.o Provisión de verduras; IV.o Provisión de carbón de piedra y coke; V.o Provisión de víveres secos. Las propuestas que serán abiertas en el despacho de la Dirección General de Inmigración el día 14 de Diciembre, a las 4 1|2 p. m., en presencia del Escribano General de Gobierno y una Comisión compuesta por el Subsecretario del Ministerio, el Director General de Inmigración y un Contador Fiscal de la Contaduría General de la Nación, deberán presentarse de conformidad con el pliego de condiciones que está a disposición de los interesados en la Secretaría de la Dirección (Dársena Norte), todos los días hábiles, de 1 a 4 p. m. — Buenos Aires, Noviembre 15 de 1916. — Arsenio E. Córdoba, subdirector general de inmigración. 2|235 v dic. 17

Consejo Nacional de Educación

LICITACION

Llámase a licitación pública por el término de quice días, dada la urgencia del caso, para la provisión de los muebles y útiles necesarios en las escuelas dependientes del consejo durante el año 1917 según detalle y pliego de condiciones que los interesados podrán consultar en la oficina de suministros todos los días hábiles de 12 a 6 p. m. a excepción de los sábados que podrán hacerlo de 9 a 12 m. Las propuestas serán abiertas en presencia de los interesados que concurran al acto el día viernes 22 del presente a las dos de la tarde y solo se tomarán en cuenta las que se presenten de acuerdo con lo que al respecto establecen las leyes de sellos y contabilidad. — El secretario general.

2|369-v-dic. 22

ADUANA DE LA CAPITAL

AVISO DE LICITACION

Llámase a licitación por el término de (30) treinta días a contar de la fecha, para la provisión de 4.000 carátulas para manifiestos generales y 15.000 para archivar documentos, que utilizará la Sección Registros para el ejercicio de 1917, de acuerdo con el pliego de condiciones que se encuentra a disposición de los interesados en el despacho del suscrito.

Las propuestas serán abiertas en presencia del escribano general de Gobierno y de los concurrentes al acto el día 18 de diciembre próximo, a las 3 p. m.

Buenos Aires, noviembre 18 de 1916. — Fdo: Juan Carlos Passo, secretario general. 2|273-v-dic. 17

POLICIA DE LA CAPITAL

En los meses de diciembre próximo, marzo, junio y setiembre de 1917, tendrá lugar en el despacho del señor jefe de la división administrativa de la policía de la capital, las licitaciones en remate público para la provisión de forrajes y pasto para cama con destino a la manutención de la caballada de policía, durante el primero, segundo, tercero y cuarto trimestre del referido año.

Se fija el 21 de diciembre próximo y el 15 de los demás meses arriba indicados, a las 3 p. m. para que tenga lugar el acto y si esta fecha coincidiera con día domingo, fiesta o feriado, la licitación tendrá lugar el primer día hábil subsiguiente.

La licitación se verificará en acto público, ante el escribano general de gobierno e interesados que concurran. Pliego de condiciones en la división administrativa, Moreno 1550.

Buenos Aires, 20 de noviembre de 1916. 2|275-v-dic. 22

POLICIA DE LA CAPITAL

El día 21 de diciembre del corriente año a las 3.30 p. m. y 4 p. m. tendrá lugar en el despacho del señor jefe de la división administrativa, la licitación pública para racionamiento de detenidos y tropa de bomberos, respectivamente, durante el año 1917, de acuerdo con el pliego de condiciones que se encuentra a disposición de los interesados en dicha división. — Buenos Aires, 20 de noviembre de 1916.

2|274-v-dic. 22

Intendencia Municipal de la Capital

Llámase a licitación pública para el día 11 del corriente, a las 2 p. m., para la provisión de 450 toneladas de cemento "Portland", de acuerdo con el pliego de condiciones que puede consultarse en la Oficina de Licitaciones, Avenida de Mayo N.o 525, primer piso.—Buenos Aires, Diciembre 1.o de 1916. — El secretario.

2|337 v dic. 11

Intendencia Municipal de la Capital

Llámase a licitación para la provisión de 17.000 kilogramos de aceite liviano para máquinas durante el año 1917. Tendrá lugar el día 11 del corriente, a las 2 p. m. El pliego de condiciones puede consultarse en la oficina de licitaciones. — Buenos Aires, diciembre 2 de 1916.

2|352-v. dic. 11.

Intendencia Municipal de la Capital

Llámase a licitación para proveer de artículos de almacén a los Hospitales Municipales durante el primer semestre de 1917. Tendrá lugar el día 14 del corriente a la 1.30 p. m. El pliego de condiciones puede consultarse en la Oficina de Licitaciones. — Buenos Aires, diciembre 5 de 1917.

2|341 v dic. 14

Intendencia Municipal de la Capital

Llámase a licitación para la provisión de maíz y afrecho hasta el 31 de marzo de 1917. Tendrá lugar el día 14 del corriente, a las 3 p. m. El pliego de condiciones puede consultarse en la Oficina de Licitaciones. — Buenos Aires, diciembre 5 de 1916.

2|342 v dic. 11

Intendencia Municipal de la Capital

Llámase a licitación pública para el día 15 del corriente a las 3.30 p. m., para la provisión de libros e impresos necesarios a las reparticiones municipales durante el año 1917; de acuerdo con el pliego de condiciones que puede consultarse en la oficina de licitaciones. — Exp. 41710-L-1916. Diciembre 5 de 1916. — El Secretario.

2|349|dic. 14

Intendencia Municipal de la Capital

Llámase a licitación para proveer de artículos de fideería a los hospitales municipales, durante el 1er. semestre de 1917. Tendrá lugar el día sábado 16 del corriente, a las 10 y 30 a. m.

El pliego de condiciones puede consultarse en la oficina de licitaciones.

Buenos Aires, diciembre 7 de 1916.

2|355 v. Dic. 16.

Intendencia Municipal de la Capital

CEMENTERIO DE FLORES

Habiendo vencido el término del arrendamiento de las sepulturas ubicadas en los tablones 11, 12, 13, 14, 15, 16, 17, 18 y 19, sección 5.ª; 15 traza provisoria 31, 32, 33, 34 y 35, sección 7.ª; 21 y 22 traza provisoria de la sección 8.ª y el nicho número 103, sección 2.ª, serie 2.ª del cementerio de Flores, se hace saber a las personas que tengan deudos allí depositados, que si en el plazo de treinta días a contar desde la fecha de la presente publicación no se presentaran a practicar su renovación, se procederá a exhumar los cadáveres y colocarlos en el osario general. — El secretario. — Buenos Aires, noviembre 21 de 1916. 2|253-v. dic. 20

Intendencia Municipal de la Capital

Llámase a licitación para la provisión de artículos de talabartería, durante el primer semestre de 1917. Tendrá lugar el día 18 del corriente a las 2 y 30 p. m. El pliego de condiciones puede consultarse en la oficina de licitaciones. — Buenos Aires, diciembre 9 de 1916. 2|368-v-dic. 17

Intendencia Municipal de la Capital

CONTRIBUCION DE PAVIMENTOS

Se cita a los propietarios de los inmuebles situados con frente a las calles: Gaona, de Bella Vsta hoy Gral. Donato Alvarez a Trelles, y de Trelles a Terrero, para que concurren a la oficina recaudadora a fin de abonar las cuentas que les corresponden por el afirmado construído últimamente al frente de sus propiedades.

Se hace presente a los interesados que el primer servicio semestral vence el 15 de Diciembre próximo y los que no concurran dentro de la fecha indicada incurrirán en la multa que determina la ley respectiva sobre afirmados. — Buenos Aires, Diciembre 9 de 1916.— El Jefe.

2|379 v. dic. 16

Intendencia Municipal de la Capital

Llámase a licitación para la provisión de hierros y aceros, durante el primer semestre de 1917. Tendrá lugar el día 19 del corriente a las 2 y 30 p. m. El pliego de condiciones puede consultarse en la Oficina de Licitaciones. Buenos Aires, diciembre 10 de 1916.—

2|380 v. Dic. 18.

INFORMACIONES DE ÚLTIMA HORA

Servicio telegráfico del Exterior

(De la Agencia Havas y de nuestros corresponsales)

REORGANIZACION DEL ALTO COMANDO

Abolición de los viejos métodos

PARIS, diciembre 11. — "Le Matín" dice: "La reorganización del Alto Comando será resuelta definitivamente cuando el ministerio quede consagrado por la confianza parlamentaria.

Agrega: "El comité de Guerra tendrá exclusivamente la dirección general de guerra y comprenderá solamente a los ministerios de la Defensa Nacional, Relaciones Exteriores, Guerra, Marina, Interior, Abastecimiento y Municiones.

Será idéntica al comité británico, ambos aliados cuyos ejércitos combaten conjuntamente uno al lado del otro para libertar el suelo francés, poseerán así dos órganos idénticos y permanentes en contacto estrecho y colaboración constante.

Para la organización económica, M. Briand tiene la intención de abolir los viejos métodos administrativos y colocar a las oficinas al unísono de ese admirable país.

El nuevo gabinete se presentaría a la cámara de diputados mañana martes.

Las deportaciones belgas

Contestación a una nota suiza

PARIS, diciembre 11. — Telegrafían de Berna que Alemania contestó a la nota suiza sobre las deportaciones de civiles belgas, dando a entender a Suiza, cortés pero claramente, que no tienen ningún motivo para inmiscuirse en los asuntos de Bélgica a menos que sus intereses sean afectados.

En el frente balcánico

Comunicado oficial serbio

PARIS, diciembre 11. — Un comunicado oficial del gobierno servio anuncia:

"Al oeste de Suhodel y al noreste de Monastir, los aliados hicieron retroceder al enemigo varios centenares de metros".

INGLATERRA

La prensa y el gabinete

LONDRES, diciembre 11.—Ningún diario comenta hostilmente al nuevo gabinete; la mayoría lo elogian entusiastamente.

Mr. Lloyd George enfermo

LONDRES, diciembre 11. — El nuevo primer ministro Mr. Lloyd George, se halla indispuesto.

Los médicos le prohibieron que hoy saliera.

FRANCIA

Nueva combinación ministerial

PARIS, diciembre 11 — El presidente del consejo de ministro, M. A. Briand, empleó todo el día de ayer en entrevistarse con políticos e industriales.

El objeto de esas conferencias es la nueva combinación que se propone hacer en el gabinete.

Todos los ministros y subsecretarios facilitarán la tarea de M. Briand presentando su dimisión a la espera de las resoluciones del jefe del gabinete.

La gloria religiosa de Francia

PARIS, diciembre 11. — El Papa al recibir a los cardenales y personalidades francesas insistió sobre la gloria religiosa de Francia.

Les pidió que llevasen a sus hermanos franceses las seguridades de su amor e interés por la patria francesa.

El arzobispo de París, cardenal Amette, al pronunciar un sermón en la catedral de Nuestra Señora, relató esas palabras del Papa que fueron pronunciadas el día 6 del corriente.

Dijo que al entregar los capelos cardenalicios no quiso sólo honrar a los pastores, sino a su grey y a la nación fiel y valiente que se llama Francia.

El Papa agregó: "En la llama ardiente que quema en nuestro corazón por esa noble nación, nos place repetir este grito: "Utinam renoventur gesta, Dei per Francos. Hasta que se renuevan las hazañas de Dios por intermedio de los franceses".

El Papa dijo luego particularmente, al cardenal Amette: "Espero ahora que no se me reprochará más el no amar a Francia".

Las deportaciones en Bélgica

PARIS, diciembre 11. — El presidente del senado y de la cámara de diputados de Bélgica dirigieron a 71 parlamentos aliados y neutrales del mundo, la protesta de os obreros belgas que esperan se ponga término a los procedimientos esclavistas que tienden a despoblar a Bélgica después de haberla arruinado.

EN EL FRENTE OCCIDENTAL

Parte oficial francés

PARIS, diciembre 11. — El comunicado oficial de la tarde anuncia:

Al sur del Soma hubo cañoneos con intermitencias.

Nuestros pilotos derribaron el domingo dos aviones alemanes en el frente de Verdún. Uno cayó envuelto en llamas cerca de Brabaut-sur-Meuse, y el otro se aplastó contra el suelo cerca de Hermenville.

El mismo día nuestros aviadores libraron en el frente de la Champaña varios combates en el transcurso de los cuales el sargento Sauvage derribó su séptimo aparato enemigo, el que cayó incendiado al sur de Monthois. Otro avión alemán fué derribado en la orilla norte del bosque de Autry.

Durante la noche del 10 al 11 nuestros aviones de bombardeo arrojaron numerosos obuses en los depósitos de municiones de la región norte de Verdún. Varios incendios y fuertes explosiones fueron constatados.

Los acantonamientos enemigos de Romagne sous les cotes fueron también bombardeados.

LA SEMANA SUDAMERICANA

PARIS, diciembre 11. — M. Rondet-Saint, director de la Liga Marítima Francesa, consagra en "L'Eclair" un importante estudio a la semana sudamericana.

Escribe: "Es una tarea buena y útil. Se puede, es verdad, lamentar que para un movimiento semejante y tan fecundo se haya esperado la hora presente, pues era reclamado desde muchos años por los intereses franceses más urgentes. ¡Ojalá pueda ese pesar consolidar en nosotros la voluntad de perseverar en la obra emprendida, para la gran irradiación en el mundo de Francia, por fin victoriosa!

BRASIL

(De la Agencia Americana)

La visita del canciller uruguayo. Programa de agasajos. — El salón de humoristas. — Congreso Médico paulista. — El sorteo militar.

RIO DE JANEIRO, diciembre 11. — El ministro de relaciones exteriores, general Lauro Müller, está preparando el programa de agasajos que será ofrecido al canciller uruguayo Brum y su comitiva en su próxima visita a esta capital.

Son esperados aquí en el vapor español "Pedro de Satrústegui" y serán recibidos en el puerto de esta capital por el ministro Müller, un representante del presidente de la república y delegaciones parlamentarias.

El ministro Brum será alojado en el palacio Guanabara y los miembros de su comitiva en el Hotel de los Extranjeros.

El primer magistrado de la nación ofrecerá un gran banquete en el salón de recepciones del palacio Cattete, asistiendo los ministros de las repúblicas americanas y altas autoridades de la nación.

El ministro de relaciones exteriores ofrecerá un gran baile en el palacio Itamaraty, al que será invitado lo más granado de la élite carioca.

El 20, en el Teatro Municipal se realizará en honor de la embajada un festival artístico en el que un grupo de aficionados de sociedad local cantará la ópera "Cavallería Rusticana".

El conocido capitalista Alberto Faría, ofrecerá en su espléndida residencia de Petropolis, una gran recepción.

La embajada visitará luego a San Pablo y es probable que regrese por tierra a Montevideo.

Se anuncia que el canciller Brum traerá poderes para firmar diversos tratados que han sido convenidos en estos últimos tiempos entre los gobiernos de ambos países.

—Se clausuró ayer el salón de Humoristas, que estuvo instalado en el Liceo de Artes y Oficios.

Obtuvo un buen resultado pecuniario para los expositores.

—Hoy, un grupo de señoritas de la élite paulista, ofrece en el salón Triamon un baile en honor de los delegados que concurren al Congreso Médico de San Paulo.

A ese baile asistirá el presidente del estado, doctor Altino Arantes y sus secretarios.

—En el sorteo militar iniciado ayer, y al cual asistieron el presidente de la república y otras altas autoridades, se sorteó el primer grupo de 152 y perteneciente a la clase de 1895.

CHILE

SANTIAGO DE CHILE, diciembre 11. — El Consejo de Estado sancionará hoy la ley que concede los fondos para traer al país la escuadrilla de submarinos que se encuentra en los Estados Unidos; a fines del corriente mes partirán las tripulaciones, quienes llegarán a mediados de 1917.

—Comunican de Valdivia que aun se ignora el paradero del aviador Fuentes, que partió de Ancud a Puerto Montt, con pasajero. Se han organizado varias comisiones para buscarlo por mar y tierra.

—En los círculos financieros se estima que como los factores motivan el mejoramiento del cambio, éstos continuarán mientras la situación mundial no varíe, y el cambio seguirá mejorando en forma acentuada y segura.

—Se ha rehabilitado el contrato con la compañía Sudamericana de Vapores. El gobierno del Ecuador permite la libre entrada de las naves de esta compañía en los puertos ecuatorianos.

—Comunican de Lima, anunciando que han terminado las maniobras militares, presenciándola el presidente de la república.

URUGUAY

Incendio. — Coalición. — La constituyente. — Diversas

MONTEVIDEO, diciembre 11. — Ayer a la una de la tarde, estalló un incendio en la destilería Millet. El fuego se inició en el depósito de cereales. De la fábrica que ocupaba una manzana, sólo un pabellón quedó en pie. Los bomberos después de desesperados esfuerzos consiguieron evitar que el fuego llegara a los depósitos de alcohol, donde había un tanque de 1.000.000 de litros; tres tanques de 20.000 litros, 700 tubos y 2 kilos de ácido carbónico. Las pérdidas pasan de 100.000 pesos.

Ninguna compañía de seguros argentina ni uruguaya había querido asegurarla. Su propietario se encuentra en Europa, incorporado en el ejército francés.

—Acentúase el rumor de una coalición blanco-riverista.

—La convención riverista, dió plena autonomía a las comisiones departamentales para tramitar acuerdos con otras fraccioes políticas.

—La constituyente tratará hoy la resolución recaída sobre los poderes de Artigas y Tacuarembó. La tendencia general es el seno del partido blanco, es contraria a las coaliciones.

—El miércoles parte para el Brasil el canciller doctor Brum. Acompáñanlo el general Dufrechou y el coronel Viera, delegados militares; doctor Carlos de Yeregui, secretario; doctor Luis A. de Herrera y Juan Antonio Buero, delegados de los diputados y don Antonio María Rodríguez, del senado.

Asegúrase que el canciller firmará en el Brasil un importante tratado internacional. La delegación regresa por tierra visitando los estados del sur del Brasil.

MONTEVIDEO, diciembre 11. — En vista de las defraudaciones conocidas, el gobierno dispondrá la investigación de las oficinas recaudadoras.

—El "Dochra", trajo a Montevideo 21.550 sacos de azúcar.

—En los negocios en ganado hay mucha actividad y precios firmes. En lanas, menos actividad, habiendo interés únicamente ne clases buenas. Los compradores reciben lentamente la mercadería por falta de bodega para exportación. Los precios cierran firmes. Los cueros secos, activos, y los precios firmes.

—El ministerio de industrias desestimó la solicitud de la Asociación Rural, pidiendo eximir de cuarentena a los ganados que vengan de ésa destinados a la exposición internacional de ganadería.

—El ministro de guerra designó una comisión para dictaminar sobre las condiciones del carbón americano, New River Almiraty Sinokoloss coal.

—Calcúlase en trescientas personas las que concurrirán al congreso agropecuario que debe realizarse el 27 del corriente, bajo los auspicios del ministro de industrias.

—Fallecieron las señoras Sara Ghelfi de Ceres, Ceferina Antelo y Luisa G. de Abbiati.

PROVINCIAS

BUENOS AIRES

AVELLANEDA, diciembre 11. — Alcanzó significativo relieve el picnic efectuado ayer en la Isla Maciel bajo los auspicios del comité Italiano de Guerra que acertadamente dirige el señor Franco Fattorini. En torno de varias mesas adornadas, sentáronse centenares de vecinos de la colectividad italiana. La fiesta se desarrolló en un ambiente de cordialidad.

El vecindario de Valentín Alsina constituirá un comité pro defensa se dirigirá al gobierno de la provincia solicitándole la remoción de todo el personal de policía de ese importante centro de población. Su petitorio está fundado en los innumerables hechos delictuosos que se han producido sin el correctivo necesario de la policía y de la justicia, como lo reclama la vindicta pública afectada por sucesos sangrientos que no condicen con la cultura y progreso alcanzado por el país.

La jefatura debe ordenar la reorganización del personal de la comisaría de investigaciones que actualmente resulta ineficaz a los intereses y garantías individuales.

ENTRE RIOS

PARANA, diciembre 11. — Ante la afirmación hecha por un diario de ésa de que la junta de gobierno de la Unión Cívica Radical había formulado una declaración de que el partido acatará el fallo del interventor, cualquiera sea el temperamento a adoptar por éste, he recurrido como segura fuente de información en procura de una ratificación al miembro de la misma junta, doctor Quiroz, quien, como es sabido, asume conjuntamente con el doctor Marcó la defensa de los derechos de esa agrupación ante el interventor nacional.

Rodeado de legisladores y amigos que estiman y confían en su saber y discreción, el doctor Quiroz atendió deferentemente mi solicitud, prestándose amable y gentil a responderme.

El interview fué formulado como sigue:

—"Doctor: La declaración que la junta de gobierno ha hecho en su sesión del día ocho, en que dice que acataría el fallo del interventor, cualquiera fuera el temperamento que adopte.

—"Es una afirmación falta de fundamento — contestó — que por culto a la verdad no debemos dejar en pie. La junta de gobierno de que formo parte, no ha anticipado aún sus decisiones, puesto que no ha habido hasta ahora motivo para ello y le ruego lo haga constar así en LA EPOCA, colocando las cosas en su verdadero terreno".

Agregó nuestros distinguido informante:

"Nuestras conversaciones han servido para acrecentar en lo posible la numerosa documentación que el interventor tiene en su poder, referente al conflicto legislativo, llevándole un dato, una cita, un detalle olvidado, que al aclarar las dudas, sirviérale para orientarse mejor en el difícil pleito que se facilitaría grandemente la finalidad en su misión. Hase hablado por ahí de arreglos amistosos o vergonzosas componendas. Rechazamos enérgicamente hasta la sospecha de tal inmoralidad. Ni el doctor Anchorena es capaz de proponerlo, ni nosotros de aceptarlo. Treinta años de convicción arraigada por el alto credo radical nos inhibe discutir sobre posibilidades en su realización.

—¿Tiene fe, doctor, en la justiciera decisión final del interventor?

—El doctor Anchorena, por su brillante actuación anterior, es segura prenda de probidad moral, talento e independencia y nos mereció desde que conocimos su designación de interventor la confianza más absoluta; a medida que lo hemos visto actuar con el alto patriotismo y desinterés en el desenvolvimiento paulatino de este enojoso pleito. Tenemos fe, pues, en el honrado fallo final y que él ha de ser justiciero, colmando así los anhelos de los que esperan el restablecimiento regular y definitivo de la legislatura.

—¿Se habló con el doctor Anchorena a propósito del memorial presentado por los demócratas?

—Hemos protestado ante él, con toda la fuerza que da el derecho y la justicia, por los conceptos inexactos consignados en el resumen del mismo, publicado y no desmentido de que se hizo entrega por parte del partido demócrata progresista y que consigna asuntos absolutamente fuera de la cuestión, hecho sin duda, con el malsano propósito de predisponer contra nuestro ánimo al señor interventor.

—¿Cree usted próxima, doctor, la primera medida del interventor?

—Ignoro en absoluto a qué altura del estudio de la cuestión estará el doctor Anchorena; calculando que tenga ya todos los antecedentes de juicio para resolver. En previsión de ello, conviene que se encuentren en la ciudad todos nuestros amigos; al efecto, hoy llegó el senador Dasso de Diamante, miembro de la comisión de poderes, y los demás legisladores faltantes no han de tardar en venir, pues se les ha avisado".

PARANA, diciembre 11. — Malgrado la tregua impuesta por las circunstancias, en las oficinas de la intervención continúase trabajando con ahinco en el estudio de los antecedentes del conflicto legislativo, profudizando algunas cuestiones importantes elevadas últimamente al doctor Anchorena por los representantes legales de los dos bandos en lucha.

A pesar de la clásica discreción del interventor, deduzco que éste espera para tomar alguna importante providencia, recibir una contestación definitiva.

El secretario de la intervención, doctor Estrada, va reponiéndose rápidamente de la afección que lo aquejaba. Ayer noche, hizo una pequeña excursión en carruaje en unión del doctor Anchorena y del doctor Ghigliani y hoy, el doctor Medus, que lo asistió, lo encontró en sensible mejoría.

El secretario Lazcano tuvo también necesidad de recurrir a los servicios profesionales del mismo facultativo, aún cuando sin mayor gravedad.

Ayer por la tarde, el doctor Anchorena, con su secretario, doctor Ghigliani, visitó por breves momentos el club social, siendo agasajado por el presidente y secretario de esa institución, doctores Chiara y Parera y algunas personas de significación que se encontraban allí en ese instante.

CORDOBA

Propaganda unitaria. — Escuela superior de comercio. — Colación de grados. — Hermosa fiesta.

CORDOBA, diciembre 11. — Una regular concurrencia escuchó la conferencia de propaganda sobre los fines del partido Unitario, dada ayer en la plada San Martín, por el señor Angel Mendoza Zelis.

—Brillantes contornos de sociabilidad adquirió la colación de grados de la escuela Superior de Comercio. Hicieron uso de la palabra el director del establecimiento ingeniero Víctor Ré y los graduados José Antonio Bidaor y la señorita Carmen Bruno. Los profesores de la mencionada escuela obsequiaron anoche a los nuevos contadores con un banquete que se realizó dentro de un hermoso cuadro de distición y familiaridad en el hotel Vivtoria.

MENDOZA

MENDOZA, diciembre 11. — Aproximándose la fecha de las elecciones municipales, todas las agrupaciones políticas activan los preparativos. En la capital formóse un conglomerado con el partido popular, la concentración y unión de almaceneros para luchar contra el partido radical. No obstante todos estos trabajos y la ayuda del gobierno, el triunfo del radicalismo es seguro.

Ayer este partido efectuó diversos meetings y proclamación de candidatos en la capital y departamentos.

Los candidatos proclamados son: por la capital, Juan M. Contreras, E. Mayorca, Antonio Scarmella, Francisco Reina, José Federico Moreno, Rafael Correa Llanos, Moisés Martínez, Lorenzo Chaparro, Raúl García e Ignacio Pelliza.

Por Godoy Cruz, Eduardo Evans, Jacinto Burgos, Emilio Pereyra Amigoreia, Carlos L. Reinand, Pablo Casale, Pedro Calzolari, Emilio Jaca y Emilio Marlota.

Por San Rafael, Emilio Carnati, Florencio Ponte, Ernesto Schlieper, Dante Balbi y Leonardo Mohor Bell.

Por Guaymallén, Rodolfo Rasso, Carlos Cantu, Pedro Arbigo, Nicolás Ojeda, Alfredo C. Rayan, Eduardo Frestini, Luis Frissón y Francisco Ferrari.

Faltan otros departamentos que trasmitiré mañana.

CORRIENTES

Diversas

PASO DE LOS LIBRES, diciembre 11 — Ha terminado la mudanza de la oficina de correos y telégrafos a su nuevo local en la calle Colón.

—Hoy se ha abierto al servicio público la farmacia Bonpland, propiedad del farmacéutico señor Arturo Bonpland.

— Se ha pagado hasta $ 23 los 10 kilos de lana en este departamento.

—Con las frecuentes lluvias caídas ha mejorado la situación de los colonos y hacendados.

Alarmas

CORRIENTES diciembre 11. — En esta capital de noche corren patrullas a caballos armadas de carabina y sábese también que la gendarmería es rigurosamente acuartelada por un ridículo temor revolucionario, lanzado por el mismo oficialismo para el desarrollo de sus planes eleccionarios, o justificar persecuciones.

CHACO

El cuatrerismo

PUERTO BERMEJO, diciembre 11... En este departamento desarróllase el cuatrerismo en forma alarmante. En colonia Vedia robaron dos bueyes; en la chacra Varela, cuatro vacas; en chacras Toñanes, seis vacas, y novillos en el campo de Winches, calculándose en el campo del comandante Zorrilla en doscientos vacunos robados.

En una carnicería de ésta la policía a cargo de un sargento, secuestró anteayer un cuero de buey, robado en la colonia Vedia, deteniendo a la persona que entregó en venta el animal; pero llegado el subcomisario de los Santos, el asunto arreglóse mediante el pago al damnificado del valor de los animales robados, anulándose lo actuado, no prosiguiéndose el sumario que descubriría la gavilla de cuatreros; el mismo funcionario puso en libertad en La Cruz, a López, remitido por el activo oficial de la colonia Vedia, acusado de facilitar la fuga de Amalio Fleitas, acusado de cuatrerismo.

Es necesario que la superioridad ponga término a estas bondades tan perjudiciales a los hacendados.

Terrenos de ingeniero White

Hoy regresó a esta capital el doctor Emilio Hardoy, director general del puerto, quien ha ido a Ingeniero White para inspeccionar la aplicación que cada poblador ha dado a terrenos fiscales que la nación tiene en aquel puerto.

El doctor Hardoy obtuvo también un informe directo de los ocupantes, exigiendoles los siguientes datos: 1.o fecha desde que ocupan los terrenos; 2.o cuantos lotes poseen; 3.o si los lotes son arrendados cuanto pagan y que capital han invertido en ellos.

Estos datos serán controlados por el comisionado de la provincia y por el doctor Hardoy.

Además se pidió informe a la municipalidad local para comprobar la autenticidad de los datos entregados y los impuestos que abonan.

Siendo éste un trabajo, cuyo estudio requerirá mucho tiempo por lo engorroso que es, el doctor Hardoy le prestará especial atención, sin omisión de sacrificio personal, pues es indudable que tendrá aún que efectuar algunos otros viajes hasta quedár este asunto terminado en condiciones favorables.

Ministerio de Hacienda

RESOLUCIONES

El señor Aug. C. Mc. Carthy se ha presentado al ministerio de hacienda apelando de los fallos de la Aduana de la capital, que impoenen multar de dobles derechos sobre un fardo de loneta, un cajón ferretería, un casco ácido, varios bultos y cajones conteniendo diversos artículos diversos, que fueron agregados al manifiesto general de los vapores "Panamán" y "Neches", fuera del término legal. El ministerio confirma los fallos de la Aduana por considerar que el ocurrente solicitó la adición de los cajones, bultos, etcétera, fuera del término que señala el decreto 28 de julio de 1914, reglamentario del artículo 32 de la ley 4933, y por consiguiente agrega, si bien la pena que correspondía era la de comiso, son procedentes las razones que ha tenido la Aduana para computarla por la de dobles derechos.

—El señor Romeo Piazza, empleado de la Aduana de la capital, se ha presentado al ministerio de hacienda apelando del fallo de la misma que aplica una multa de dos por ciento a beneficio del fisco a dos cajones conteniendo películas traídas como equipaje. El ministerio ha confirmado el fallo de la Aduana, fundándose en que el pasajero declaró espontáneamente que los bultos desembarcados con su equipaje contenían películas, por cuyo motivo el empleado denunciante no ha descubierto infracción y carece de derecho para reclamar beneficio alguno por esa causa.

El ministerio de hacienda ha confirmado el fallo de la aduana de la capital, que obliga a los señores Rigoli Hnos. al pago de dobles derechos a 145 palanganas que se declararon fuera de tarifa y están comprendidas en la 1825, por cuyo motivo los señores Rigoli Hnos. apelan de esta resolución. El ministerio basa esta confirmación del fallo en que la declaración hecha en el manifiesto respectivo dice: lavamanos o pequeñas palanganas con sopapa, que no son para lavatorio, ni tarifados con 85 pesos de valor. Que la partida 1825 clasifica las palanganas para lavatorios de agua corriente con sopapa, sin determinar tamaño, circunstancia esta última que pareco había tenido en cuenta la casa importadora para considerarlas fuera de esa partida. Y por último, que existe el precedente establecido ya en la aduana para su despacho, y no ha podido mientras la resolución que lo fijó no se modificara declarar fuera de tarifa el artículo en denuncia, por lo que se ha incurrido en la diferencia prevista por el artículo 128 de las ordenanzas y que el 930 castiga.

—Los señores Julio Fevre e Hijo y Cía., se han presentado al ministerio de hacienda apelando del fallo de la aduana de la capital, el que es confirmado. Funda esta resolución el ministerio en que se ha constatado una diferencia de 47 mets. 168 ds. cúbicos en el volumen atribuído a 50 cajones automóviles, que los interesados reconocen. Que inadvertida esa diferencia, el fisco se hubiera perjudicado en su renta y lógico es entonces que no solo exija lo que corresponde abonar con arreglo al verdadero volumen, sino que se imponga la multa de otro tanto, que es consecuencia de la falsa declaración, según así lo ha resuelto la sentencia administrativa, de acuerdo con los preceptos legales que le sirven de fundamento.

GUERRA Y MARINA

AYUDANTE DE CAMPO

El jefe de estado mayor e inspector accidental del ejército, general Ramón Ruiz, ha dirigido una nota al ministro de guerra indicándoles la conveniencia de no nombrarlo ayudante de campo al teniente coronel Carmelo Levene, a causa de que este jefe realiza actualmente un trabajo de mucha importancia en la inspección general.

PAGOS EN LA ARMADA

Mañana se dará comienzo a la dirección general de administrativa el pago de las pensionistas de marina por el mes de noviembre último.

EL MINISTRO EZCURRA

Este buque petrolero llegó a Rada Santiago, procedente de Comodoro Rivadavia. Allí desembarcará algunos materiales, viniendo luego, a desdársena sur para dejar el combustible líquido que conduce de los yacimientos petrolíferos del Chubut.

Unión Cívica Radical

BUENOS AIRES

Fiesta radical

AVELLANEDA, diciembre 11. — Los radicales de Valentín Alsina efectuaron ayer en el salón Petit Colón un entusiasta torneo literario que asumió hermosos contornos sociales. El núcleo de distinguidas señoritas representaron con todo éxito un cuadro vivo; la señorita Irene Barroso disertó sobre un tópico femenino y el señor Restituto Caraza pronunció un inspirado discurso. Todos los números del programa fueron muy aplaudidos.

Información municipal

ESTUDIO DEL PRESUPUESTO

El doctor Llambías en unión del subsecretario de higiene señor Santillán se ocupó en las horas de la mañana de hoy exclusivamente del estudio del presupuesto y cálculo de recursos que, según se nos ha manifestado, es probable que se dé a conocer durante la presente semana.

—El doctor Llambías nos manifestó que nada hay resuelto aún sobre los nombramientos para llenar las vacantes de las secretarías de hacienda y obras públicas.

VENTA DE TERRENOS A LA COMUNA

El director del departamento de obras públicas ha firmado un convenio con el señor José Borzone, por el cual se estipula la venta a la comuna de una fracción de terreno que dicho señor posee en la calle Perú esquina Carlos Calvo, y que se encuentra afectado por la rectificación de dichas calles.

CONSTRUCCION DE UNA ALCANTARILLA

El personal obrero del departamento de obras públicas ha sido encargado de construir una alcantarilla en la esquina de las calles Bermúdez y Tres Cruces.

REPARACION DE AFIRMADOS

Se está procediendo a la reparación de los afirmados de las calles Chile entre Pichincha y Matheu, San Juan esquina Boedo y Balcarce, esquina Alsina, por requerirlo así las exigencias del tráfico.

MATERIAL DE CORREOS Y TELEGRAFOS

La intendencia se dirigió hoy a la dirección de Correos y Telégrafos solicitándole se proceda en la mayor brevedad, a la colocación de postes telegráficos en la calle Viertes entre Puentecito y Pedro Mendoza.

MUNDO COMERCIAL

MERCADO COMERCIAL DE LONDRES

LONDRES, diciembre 11.

Tipo de descuento del banco de Inglaterra	6 o/o
Consolid. Británicos 2 1/2 o/o.	54.—

Títulos argentinos

Empréstito nacional 1897, 4 o/o ley número 3387	65.—
Bonos [illegible] de Buenos Aires 1891, 5 o/o.	89 1/2
[illegible] Empréstito de Obras Públicas 1888, 5 o/o	91 1/2
[illegible] Empréstito de Conversión 1889 en lib. 4 1/2 o/o.	89.—
Empréstito Argentino interno de 1909, 5 o/o.	88.—
Provincia de Buenos Aires, 6 o/o to 3 1/2 o/o Loan of 1907,	447

BOLSA DE PARIS

PARIS, diciembre 11.

Renta Francesa 5 o/o.	88.05
Renta Francesa 3 o/o	61.10

AVISOS FUNEBRES

MERCEDES ORTIZ DE VARELA (Q. E. P. D.) Falleció el 11 de diciembre de 1916. — Sus hijo Florencio Varela Ortiz, hijas políticas Angela V. de Varela Ortiz, María L. de Varela Ortiz, sus nietos, Florencio V. O. de Fernández Górgolas, Pedro y Juliana Varela Ortiz, Emilio Fernández Górgolas, nieto político, hermanas políticas, sobrinos y demás deudos invitan a sus relaciones a acompañar los restos mortales de la extinta al cementerio del Norte mañana martes 12 del corriente a las 10 a. m. En la iglesia del Pilar se dirá una misa de cuerpo presente a las 10.30 a. m. Se ruega no enviar coronas. El duelo se despedirá por tarjeta. Casa mortuoria Chile 1042. Carruajes en la empresa Iribarne y Cía., Tacuarí 344.

JOSE MANUEL IGLESIAS. — (q. e. p. d.) — Falleció el 11 de diciembre de 1916. — Sus padres Manuel Iglesias y Rosa Fraga de Iglesias, su hermanito Alfredo, su abuelo José Fraga, su tío Juan Fraga y demás deudos invitan a sus relaciones a acompañar los restos del extinto al cementerio del Oeste, mañana martes 12 del corriente, a las 3 p. m. Se ruega no enviar coronas. El duelo se despedirá por tarjeta. Casa mortuoria, San Juan 1470. Carruajes en la empresa Iribarne y Cía., Tacuarí 344.